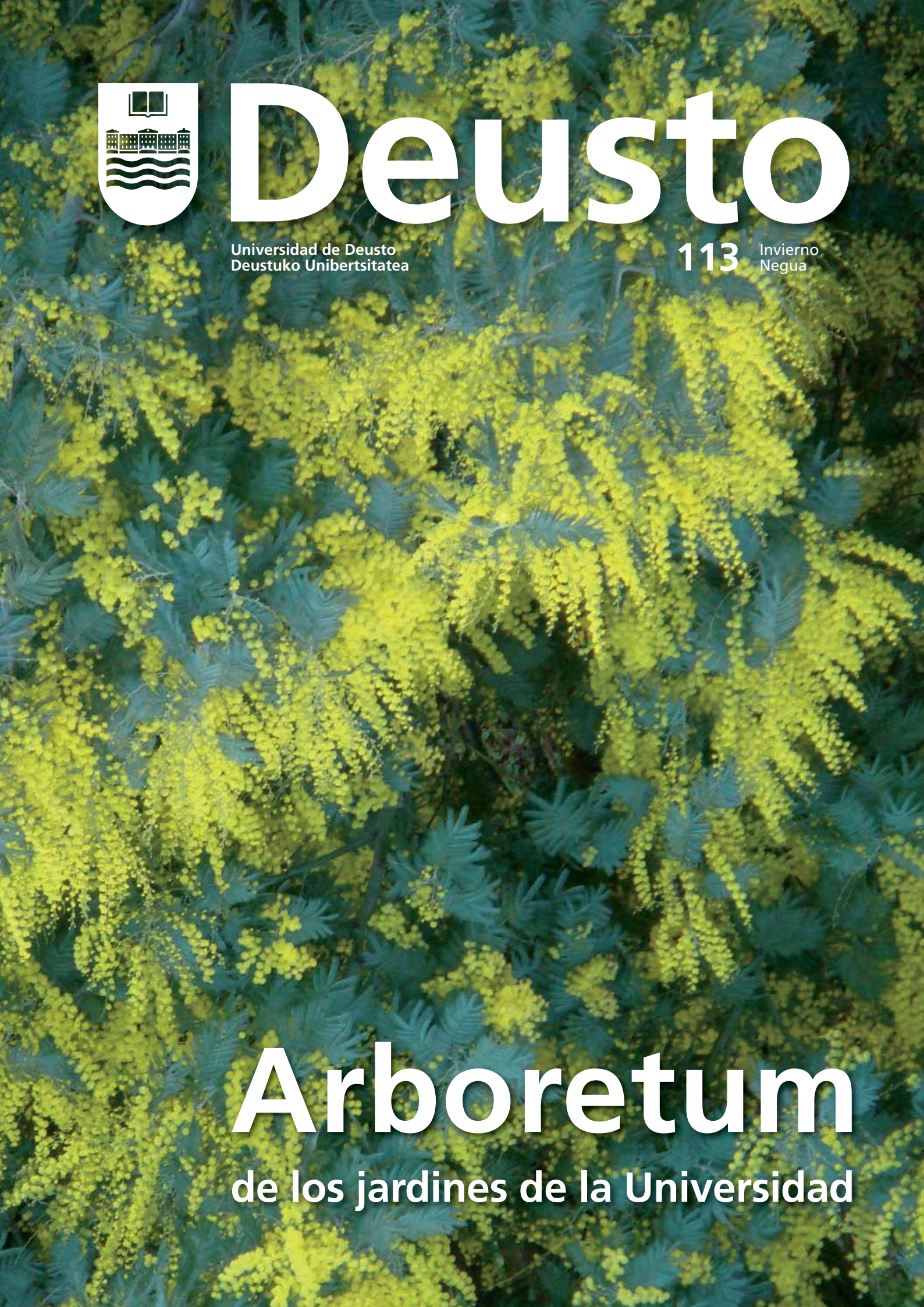

Deusto

Universidad de Deusto
Deustuko Unibertsitatea

113 Invierno
Negua

Arboretum

de los jardines de la Universidad

¿DE QUÉ COLOR VES LA VIDA?

Hay personas que ven la vida de color negro. Otras, en cambio, la ven rosa y muchas, verde esperanza. En **EL CORREO**, puedes verla a todo color. Porque te informamos de la realidad que nos rodea de la forma más completa posible para que tú decidas de qué color ver la vida.

EL CORREO
PARTE DE TI ZURE BAITAN

Enlace descarga versión digital

113 Deusto

Directora de la Revista/ *Aldizkariaren Zuzendaria*
Miriam Portell.

Editor *de* la Revista/*Aldizkariaren Editorea*
Javier Torres Ripa.

Redacción/*Erredaktorea*
Gabinete de Prensa, Alex Oviedo, Iratxe Bringas, Iñaki Benito, Sonia Gorostizaga.

Fotografía/*Argazkia*
Belén Ibarrola.

Suscripciones/*Harpidetza*
Bego Torre. Telf.: 94 413 92 85.

Revista Deusto Año 29 enero-marzo 2012
Deusto Aldizkaria 29. urtea 2012 urtarrila-martxoa

Revista trimestral de información y actividades universitarias editada por el Departamento de Publicaciones de la Universidad de Deusto.
Unibertsitateko informazioa eta jarduerak jasotzen dituen hiruhilabetekaria, Deustuko Unibertsitateko Argitalpen Sailak argitaratua.

Direcciones y teléfonos/*Helbideak eta telefonoak*
Telf.: 94 413 90 00. - Apdo. de Correos 1-48080 Bilbao. - Avda. de las Universidades n.º 24. - 48007 Bilbao. - www.deusto.es.

Los artículos de opinión firmados expresan el criterio personal de sus autores, sin que la revista Deusto comparta necesariamente las tesis o conceptos expuestos por ellos.
Iritzi lan izenpetuek autoreen ustea agertzen dute, Deusto aldizkaria ez da nahitaez pentsamolde bereko.

La revista no mantiene correspondencia sobre colaboraciones no solicitadas por la Redacción. *Erredakzioak eskatu ez dituen lanei buruz aldizkariak ez du harremanik zaintzen.*

Tarifa de suscripción anual (4 números al año): España y resto de Europa 6 euros. Otros países, 10 dólares. Números sueltos y atrasados, 2 euros.
Urteko harpidetza (lau ale): Espainian, 6 euro. Atzerrian, 10 dolar. Ale bakarra eta atzeratua, 2 euro.

Composición y preimpresión/ Konposaketa eta aurreinprimaketa:
IPAR, S. Coop.

Imprime/Moldiztegia:
Printer Industria Gráfica Newco, S.L.

Depósito Legal/*Lege Gordailua*:
BI-1941-84.

ISSN: 1886-2071.

Noticias generales

Deusto, Campus de Excelencia, **2**
Imagen de la campaña de futuros universitarios, **12**
Nuevos lazos con Rusia y los Países del Golfo Pérsico, **13**
La Semana *Ekintzaile Deusto Emprende* con la sostenibilidad, **16**
Congreso del IDD y la FAD, **18**
Convenios de colaboración, **20**
Teleasistencia para afectados de Enfermedades Raras, **21**
DeustoSalud, **22**
Diez años recordando a José Mari, **41**
La SER en Deusto, **42**

Secciones

125 Aniversario
Premios y celebraciones en el 125 Aniversario, **4**
Los Foros de las Facultades, **6**
El filósofo Vattimo y la crisis, **8**
Una nueva etapa del DeustoForum, **9**
La exposición Deusto 125 Aniversario sigue en Internet, **10**

Deusto Business School, 14

DeustoTech, 24

Colaboración
Crisis de la deuda soberana y deriva europea, **26**
La Facultad de Teología en una sociedad secularizada, **40**

Símbolos y reflexión
El amigo del hombre, **27**

Cooperación al desarrollo
Crisis y nuevas ciudadanías, **28**

Necrológicas
Fallece Juan Churruca, **30**

Historia de la Universidad de Deusto
Capítulo noveno. El reconocimiento oficial, **31**

Crónica de los últimos 25 años
El ataque terrorista que cambió el mundo, **36**

Debates Jurídicos
Euskadi en paz, ¿y ahora qué?, **44**

Berri orokorrak, 48

Novedades editoriales, 50

Deustopía

Gadgets, Colaboración, Estudiantes, Internet, Voluntariado, DeustoCampus, Informática, Recomendaciones literarias

Arboretum de los jardines de la Universidad

Dedicamos las portadas de la revista Deusto del año 2012 a los árboles de Deusto. La Universidad tiene la suerte de poseer un importante patrimonio botánico en sus dos campus. Sólo en Bilbao se cuenta con más de 30 especies diferentes entre sus cerca de 200 ejemplares de árboles, sin incluir una gran variedad de arbustos y plantas vivaces. Destacan los magnolios, tilos, tejos, chopos, olmos, *dracaenas*, un cedro y un *taxodioum* excepcional. En San Sebastián son igualmente memorables las moreras, magnolios, arces y una sequoia gigante que domina uno de los patios centrales.

El escudo tradicional de la Universidad recoge entre sus elementos los cuatro ejemplares de *magnolia grandiflora* a ambos lados de la puerta principal del edificio central que ahora cumple 125 años. En los claustros interiores crecen con buen porte cinco palmeras *dactylíferas*. En la parte más alta del jardín, una densa alineación de mimosas florecerá en breve, antes de que la *Magnolia soulangeana* ofrezca en febrero su espectacular estallido floral. Son destacables las plantaciones realizadas a finales de los años 90 con ejemplares aislados para reforzar la singularidad del *Arboretum*. Entre algunos robles y encinas, llaman la atención el libocedro, la morera, el carpe, el liquidámbar y la sequoia.

Destacar las especies singulares del campus es el objetivo que nos planteamos en 2012 y además lo hacemos como preámbulo a una futura serie que irá relatando, capítulo a capítulo, los detalles más significativos de los jardines de Deusto en sus dos campus. La portada del primer número del año reproduce un detalle de la floración de las mimosas cuyo aroma nos acompañará en los primeros días soleados del invierno.

Deusto obtiene el reconocimiento de **Campus de Excelencia**

Las Universidades de Deusto, Pontificia Comillas y Ramon Llull constituyen una asociación para desarrollar el Proyecto Aristos Campus Mundus

La Comisión Internacional del Campus de Excelencia 2011 ha otorgado al proyecto Aristos Campus Mundus 2015, promovido por las universidades de Deusto, Ramon Llull y Comillas, la calificación de Campus de Excelencia Internacional. El Rector Jaime Oraá ha mostrado su satisfacción con la mención ya que «supone un reconocimiento oficial a nuestra firme apuesta por la excelencia. Esta mención significa dos cosas: reconocimiento del trabajo bien hecho y confianza en un proyecto con futuro. Nos reafirma en nuestro compromiso y nos aporta nuevas energías». «El reconocimiento —añade— sitúa a Deusto a la cabeza del sistema universitario español y en el mapa universitario de excelencia a nivel internacional».

Aristos Campus Mundus 2015

Aristos Campus Mundus 2015, comprometidos con la innovación socialmente responsable y sostenible, es el resultado de la agregación de la Universidad de Deusto, la Universitat Ramon Llull y la Universidad Pontificia Comillas. En el curso 2010-2011 las tres universidades contaron con un total de 38.692 alumnos, de los cuales un 14% son internacionales, 4.057 profesores, y ofrecieron un total de 167 titulaciones de grado y posgrado plenamente adaptadas al Espacio Europeo de Educación Superior. ACM 2015 tiene como gran objetivo potenciar la excelencia académica, docente e investigadora y la plena glocalización de sus proyectos universitarios, que implican la apuesta conjunta por la innovación social, responsable y sostenible.

Para desarrollar el proyecto, los Rectores de las tres universidades Jaime Oraá, de Deusto, José Ramón Busto, de Comillas, y Esther Giménez-Salinas, de Ramon Llull, firmaron el 13 de diciembre la constitución de una asociación. Durante el acto también informaron de las características de la ejecución de este programa, así como de los primeros resultados obtenidos en los ámbitos de docencia, investigación especializada y gobernanza.

En este sentido, Jaime Oraá señaló que «la actividad de las tres universidades y equipos a lo largo de este año 2011 se ha centrado en consolidar el buen gobierno de la agregación, lograr la implicación de los entornos institucionales, empresariales y sociales más próximos y profundizar en la internacionalización del proyecto. Así, el trabajo se ha dedicado a generar una extensa y densa nube de agregación en torno al proyecto Aristos Campus Mundus 2015. Una nube formada por la alianza con instituciones comunitarias, estatales, autonómicas y locales; el apoyo de grandes, medias y pequeñas empresas; así como la complicidad de entidades sociales, fundaciones y asociaciones. Una nube de agregación de agentes, alianzas y redes que actualmente cuenta ya con 606 empresas, instituciones y entidades colaboradoras».

Jaime Oraá, Esther Giménez-Salinas y José Ramón Busto

También explicó que el proyecto conjunto de una universidad catalana, otra madrileña y otra vasca supone un proyecto de aproximación de los entornos y las sociedades en las que se incardinan, en la construcción desde la pluralidad y diversidad, de un espacio común de encuentro, de diálogo y de generación de proyectos futuros compartidos. El rector de Deusto recordó que este proceso de agregación «no se limita a nuestras fronteras ya que la presencia de Georgetown University, Boston College y Fordham University supone la apuesta por una internacionalización integral de nuestro proyecto».

Jaime Oraá añadió que una vez consolidada la dimensión internacional de las universidades, especialmente a nivel de movilidad en los estudios de grado y postgrado, se inicia una ambiciosa actividad en otros aspectos: «Por un lado, hemos iniciado acciones que

tienen como finalidad el reconocimiento internacional de nuestra actividad investigadora, mediante la formación de equipos internacionales e interuniversitarios en I+D+i en áreas de especial interés. Por otro lado, se están impulsando nuevas medidas con el fin de mejorar la atracción y captación de talento, tanto a nivel de estudiantes como de docentes, investigadores y técnicos». Finalmente, indicó que «estamos potenciando la presencia en redes internacionales de colaboración docente e investigadora, acompañada de la progresiva extensión del proyecto de agregación internacional a un número limitado de universidades de prestigio, preferentemente entre las más de 200 universidades jesuitas y de La Salle repartidas por el mundo».

Una docencia que vela por la excelencia

Por su parte, José Ramón Busto, Rector de la Universidad Pontificia Comillas, subrayó que las tres universidades que integran el proyecto Aristos Campus Mundus se distinguen por su calidad y prestigio docente. En este sentido, explicó que se realiza un gran esfuerzo para la mejora de la calidad docente en tres ámbitos. El primero: comunicar y compartir las mejores prácticas docentes. El segundo: la mejora de las actividades docentes en el marco de la Deusto International Tuning Academy y en su papel dinamizador en la configuración del Espacio Global de Educación Superior y en el Proyecto Tuning que engloba 58 países, 34 áreas territoriales, 98 redes universitarias, más de un centenar de comunidades virtuales y publicaciones en 17 idiomas. Y tercero, el Proyecto ACM está haciendo un esfuerzo en el desarrollo de programas conjuntos y la creación de una Escuela de Doctorado con clara vocación de colaboración conjunta.

Una investigación orientada

Finalmente, Esther Giménez-Salinas, anunció que el Proyecto ACM hace una decidida apuesta por una investigación orientada. Para ello, se ha procedido a la identificación selectiva de ámbitos de actuación a partir de los grandes retos sociales en los que las tres universidades actúan. Unas *focus areas* que se han agrupado en cinco ámbitos: Innovación social y cambio social; *Management* y responsabilidad social; Educación: innovación, competencias y valores; Salud y biociencias; y Energía y sostenibilidad. Estas *focus areas* han dado lugar a la detección de unas *sub-focus areas* determinadas que son las siguientes:

- *Focus area de Innovación social y cambio social:* Valores sociales y ética; Migraciones y derechos humanos; Multiculturalidad e inmigración y cohesión social; y Familia y menores.
- *Focus area de Management y responsabilidad social:* Liderazgo y responsabilidad social en la empresa.
- *Focus area de Educación: innovación, competencias y valores:* Nuevos modelos educativos.
- *Focus area de Salud y biociencias:* Tecnologías de la Información y la Comunicación (TIC) y Ciencias de la vida; y Psicología clínica y salud
- *Focus area de Energía y sostenibilidad:* Energía y sostenibilidad: mercados de energía eficientes; redes inteligentes, transporte y movilidad; y Centros Distribuidos de Investigación (CDI).

Cada una de las mencionadas sub-focus areas dará lugar a la creación de lo que se denomina Centro Distribuido de Investigación (CDI) que tiene como objetivo la coordinación, la gestión y la promoción de los grupos de investigación de las tres universidades que pueden contribuir en dicha área.

En el **II Encuentro Empresarial de Antiguos Alumnos de Deusto, Comillas ICADE y ESADE**, **Joaquín Almunia** señala que *en Europa no se puede perder más tiempo, ya que posponer las decisiones eleva el coste para todos*

El vicepresidente de la Comisión Europea, Joaquín Almunia, advirtió el pasado 3 de octubre en Madrid, durante el II Encuentro Empresarial de Antiguos Alumnos de Deusto, Comillas-ICADE y ESADE, que en Europa no se puede perder más tiempo, ya que los problemas se acumulan encima de la mesa y posponer las decisiones eleva el coste para todos. Según Almunia, los líderes de la zona euro tienen que adoptar decisiones urgentes, ya que se encuentra en juego el futuro de la integración europea. En este sentido, Almunia destacó que las medidas concretas deben encajar en una respuesta política coherente, teniendo en cuenta que son momentos decisivos, no solo para la Unión Económica y Monetaria, sino para la Unión Europea en su conjunto.

Joaquín Almunia, Javier Solana y Cristóbal Montero

Más de 1.000 personas asistieron a la segunda edición del Encuentro Empresarial de Antiguos Alumnos de Deusto, Comillas-ICADE y ESADE. Este encuentro es el mayor foro empresarial de antiguos alumnos de universidades españolas, y una ocasión especial para debatir, compartir y entender el nuevo escenario político, social y empresarial.

Premios y celebraciones en el 125 Aniversario

El Diputado General José Luis Bilbao saluda al Provincial Juan José Etxebarria ante la Consejera Isabel Celaá, el Rector Jaime Oraá, la Diputada Josune Ariztondo, el Presidente de la Coral Cecilio Gerrikabeitia y el Presidente de la Cámara de Comercio José Ángel Corres

La sociedad vasca se ha querido sumar a la celebración del 125 Aniversario de la Universidad de Deusto con numerosas dedicaciones, premios y felicitaciones. Entre estas se encuentra la de APD quien en una carta enviada al Rector Jaime Oraá, su Presidente Carlos Sabanza transmitió de parte del Consejo Rector de APD Norte su reconocimiento y agradecimiento por la magnífica labor docente realizada, así como por la especial línea de formación de las personas inculcando valores tradiciones que repercuten muy favorablemente en el conjunto de la sociedad.

Pero Deusto no ha sido la única institución que ha cumplido 125 años en 2011. También lo han hecho la Cámara de Comercio de Bilbao y la Sociedad Coral de Bilbao. Esta coincidencia de celebraciones les llevó a organizar conjuntamente el 21 de octubre un concierto a cargo de la Orquesta de la BBC de Londres bajo la batuta de Jiri Belohlavek. Acompañados de la Coral de Bilbao interpretaron *Alexander Nevsky* de Prokofiev en un concierto en el que no faltó el «Agur Jaunak» para celebrar el anuncio ese mismo día del fin de ETA.

Al acto, presidido por el Rector Jaime Oraá, el Presidente de la Cámara de Comercial, José Ángel Corres, y el Presidente de la Coral de Bilbao, Cecilio Garrikabeitia, asistieron el provincial de los jesuitas, Juan José Etxebarria, Diputado General, José Luis Bilbao, la consejera de Educación, Isabel Celaá, la diputada de Cultura, Josune Ariztondo, el presidente del EBB del PNV, Iñigo Urkullu, el vicepresidente primero del grupo Vocento, José María Bergareche y el presidente de Telecinco, Alejandro Echevarría, sin olvidar otros nombres como Josu Erkoreka, José María Arriola, Josu Sagastagoitia, José Alberto Pradera, Carlos Saiz de Valdivielso, Mitxel Unzueta o José Ignacio Berroeta.

Premio Makila de honor de los Premios de la Empresa Vasca

Además, Deusto y la Cámara de Comercio de Bilbao han recibido el Premio Makila de honor dentro del encuentro *La Cita de la Empresa Vasca* que organizan Caja Laboral y el Grupo EITB. La gala presidida por el Lehendakari Patxi López se celebró el 14 de noviembre en el Teatro Campos de Bilbao y en el acto, además de esta Makila, se entregaron el «Premio Innovación» que recayó en el Grupo Maier Sociedad Cooperativa, el «Premio Euskal Manager» que fue para Juan Carlos Pujana, gerente de Izar Cutting Tools, y el «Premio Toda una Vida Empresarial» que fue para Javier Madariaga, presidente del grupo Ingeteam. La Makila de honor fue recogida por el Presidente de la Cámara de Comercio de Bilbao, José Ángel Corres, y el Rector de Deusto, Jaime Oraá. El Jurado de estos tres premios está constituido por los presidentes de las tres patronales vascas y por los premiados en la edición anterior. Sin embargo, la concesión del Premio Makila, corresponde a los organizadores del evento —Caja Laboral y Grupo EITB—, que decidieron otorgarlo a la Universidad de Deusto y a la Cámara de Comercio por su larga trayectoria.

Los ganadores de los Premios de la Empresa Vasca. El Rector, a la derecha, con la Makila de honor

Shakespeare para un aniversario

La XXI Muestra de Teatro que se celebró los días 24 y 25 de noviembre presentó en esta ocasión un espectáculo basado en textos de William Shakespeare, con escenas o fragmentos de *Hamlet*, *La tempestad*, *Romeo y Julieta*, *Macbeth* y *Sueño de una noche de verano*, creados en distintos formatos. Esta representación se enmarca dentro de la programación organizada por Deusto Campus Cultura para conmemorar el 125 Aniversario. Otros actos culturales fueron el II Ciclo de Música en Navidad o el primer concierto inaugural de la Orquesta de Cámara de la Universidad, creada con motivo de la efemérides.

Representación del Taller de Teatro con motivo del 125 Aniversario

Flashmob o coreografía

En las celebraciones también se pretendió dar un protagonismo especial a los estudiantes y ex-estudiantes de la Universidad y así se les convocó a realizar un *Flashmob* o coreografía grupal, en los puntos claves de la Universidad. Tras ensayar durante mes y medio, el esfuerzo dio sus frutos y se filmó un *videoclip*, que se puede ver en el canal de Deusto en *youtube*. La representación requería una indumentaria especial y que los bailarines fueran vestidos con algún motivo emblemático de la Universidad, moderno y original a la vez. Por ello, se convocó un concurso público para los jóvenes de Deusto, con el fin de que diseñaran una camiseta del 125 Aniversario. Tras recibir muchas propuestas, la mejor fue la de Oscar Ruiz, ingeniero de la Universidad de Deusto, al que le regalaron una tableta como premio.

Pie foto

Eva Ausín y el ganador de la camiseta conmemorativa

Cupón de la ONCE

Y el 125 Aniversario tuvo hasta su cupón. Y es que la ONCE dedicó su cupón de Fin de Semana de domingo, correspondiente al sorteo del 6 de noviembre, al 125.º Aniversario de la Universidad de Deusto. El cupón fue presentado por el Rector de la Universidad de Deusto, Jaime Oraá, y el Delegado Territorial de ONCE Euskadi, Basilio San Gabriel. Para el Rector, la imagen de Deusto en el cupón «supone un motivo de orgullo y satisfacción, en un doble reconocimiento a los 125 años de actividad académica docente e investigadora y al firme compromiso de nuestra institución con los valores de la inclusión y la accesibilidad universal». Subrayó que «dicho compromiso se concreta en el Plan Director de Accesibilidad e Inclusión, contemplado en el plan Deusto 2014, que abarca actuaciones en los ámbitos de gestión y equipamientos, investigación, docencia, actividades extracurriculares y proyección social».

Por su parte, el Delegado Territorial de ONCE Euskadi, Basilio San Gabriel, explicó que «esta serie de cupones se suma a la ilusión que miles de ciudadanos de la CAV depositan en los juegos de la ONCE, y a los cuales la Organización se muestra muy agradecida».

Basilio San Miguel y Jaime Oraá

Añadió, asimismo, que «gracias a esa confianza seguimos ofreciendo servicios a las más de 3.500 personas afiliadas de toda Euskadi, y todo ello en un año en el que la ONCE ha dejado más de 41 millones de euros en premios, distribuidos en diferentes puntos de la Comunidad Autónoma Vasca, y de los cuales más de la mitad han sido repartidos en diferentes localidades del territorio vizcaíno».

Por otra parte, destacó San Gabriel la importancia de la Universidad de Deusto, como referente de educación, formación e investigación, aludiendo a la especial sensibilidad mostrada con el ámbito de la discapacidad «tan importante para un colectivo como es el de las personas con discapacidad visual, en pro de una educación integrada e inclusiva en el ámbito de la enseñanza ordinaria a favor de la cual trabajamos desde la Organización, siendo ahora mismo cerca de 170 los alumnos y alumnas de todo tipo de grados que mantienen activa su formación, apoyándose en las prestaciones técnicas que la ONCE pone a su alcance, en colaboración con entidades educativas como la que hoy nos ocupa».

Los *Foros 125 Aniversario* de las Facultades reflexionan sobre la realidad actual

Al hilo del 125 Aniversario, las Facultades de la Universidad han programado siete foros de reflexión y debate en torno a los siguientes temas: Marcos interpretativos de la realidad actual; Retos del derecho en una economía sin fronteras; Calidad de vida, inclusión social y procesos de intervención; El nuevo paradigma de la empresa; Tecnologías de la información y la comunicación; Cambios sociales, culturales y fe cristiana; y e-Foro: 25 años de cambios profundos en un mundo global.

Gianni Vattimo y Enrique Gil Calvo

La Facultad de Filosofía y Letras fue la primera en abrir estos foros. Bajo el título *Marcos interpretativos de la realidad actual*, las actividades tuvieron lugar los días 4 y 5 de octubre en Bilbao y San Sebastián. El primero de sus ponentes fue el filósofo y europarlamentario Gianni Vattimo, profesor de la Universidad de Turín y Parlamentario europeo en Estrasburgo, que propugna el debilitamiento de todo pensamiento dogmático, así como el debilitamiento de toda violencia en nombre de una humanidad ampliada. Por eso el autor interpreta el pensamiento débil como el pensamiento de los débiles, criticando el absolutismo del poder en nombre de la fuerza emergente de los débiles. Se ha hecho famosa su crítica de la verdad abstracta, en nombre de la caridad como verdad encarnada. (En páginas siguientes se recoge un artículo de Andrés Ortiz-Osés sobre su conferencia).

Además de esta conferencia, se desarrollaron varias mesas redondas en torno a temas como el cambio social y comunicación ¿una nueva dinámica cultural?, la lengua, plurilingüismo y comunicación, el cambio epistemológico y las TIC, los textos, hipertextos y nuevos medios para la comunicación o temas sobre retos cruciales para las relaciones humanas como las Migraciones: el nuevo escenario de los emigrantes, Identidades en conflicto y Retos de la ética en el siglo XXI. Estas jornadas culminaron con una nueva conferencia en torno a las Identidades múltiples, compromisos cambiantes que el 5 de octubre ofreció Enrique Gil Calvo. Durante su charla debatió sobre los dilemas que plantea el creciente pluralismo de identidades, y su posible integración en mismo espacio público común. En ese contexto, habló de la conveniencia de que las identidades mayoritarias, que identificó con el «genio del lugar» (*genius loci*), no sean identidades unitarias sino a su vez pluralistas, capaces de cambiar incluyendo nuevas variantes en su seno. Y para ello partió de dos conceptos: el de «criollización» de Peter Burke y el de «actor plural» de Bernard Lahire.

Emilio Calatayud

El área de Trabajo Social de la Facultad de Ciencias Sociales y Humanas también se sumó a los actos del 125 Aniversario y así el 7 de octubre organizó la conferencia de Emilio Calatayud, magistrado-juez del Juzgado de Menores N.º 1 de Granada, quien ofreció la conferencia titulada: *El menor y su familia: un nuevo contrato*. En las últimas décadas las funciones de la familia han experimentado grandes transformaciones, la figura paterna autoritaria ha sido relegada y se ha dado paso a una relación paterno-filial que pone gran énfasis en el diálogo y la argumentación pero con dificultades para establecer límites. Muchos padres y madres se han convertido en colegas de sus hijos, con los riesgos que este rol conlleva para la educación y desarrollo de los menores. Como consecuencia, nuestros menores conocen y ejercen sus derechos, que no son pocos, y sin embargo tienen dificultades para asumir deberes. De estos temas habló en su conferencia.

Enrique Calvo y Gianni Vattimo durante sus conferencias en San Sebastián y Bilbao

Francisco Rubio Llorente y José Antonio Pastor Ridruejo

La Facultad de Derecho fue la siguiente Facultad en celebrar el 125 Aniversario y lo hizo bajo el tema general: *Retos del derecho en una economía sin fronteras*. El primero de sus ponentes, el Presidente del Consejo de Estado, Francisco Rubio Llorente, ofreció el 18 de octubre una conferencia sobre: *Constitución Española e integración Europea*. En ella afirmó que el actual estado de las autonomías es sostenible, pero con la aplicación de fórmulas más económicas. En el coloquio posterior y preguntado por la sostenibilidad económica del estado autonómico señaló que no es necesario acabar con el sistema de división territorial

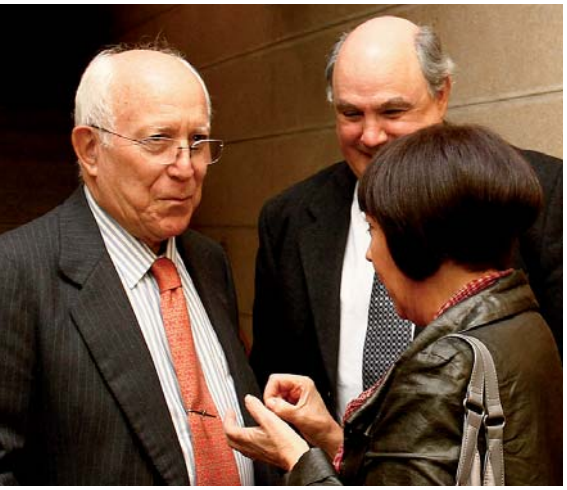

Antonio Pastor Ridruejo y Francisco Rubio Llorente (arriba)

del poder, aunque ha matizado que con las prácticas económicas actuales no se sostendrá mucho tiempo.

En su intervención, Francisco Rubio Llorente expuso cuál es la interpretación que el Tribunal Constitucional ha hecho de la parca base que la Constitución ofrece para la incorporación al proceso de integración europea. Una interpretación que se ha hecho en diálogo con el Consejo de Estado, de cuya opinión también dio cuenta. Habló igualmente de las reservas que tiene frente a esa doctrina y las razones por las que, desde hace mucho tiempo, viene sosteniendo la necesidad de reformar la Constitución en este punto, como han hecho muchos otros Estados miembros y no de los menos importantes. Se detuvo, a continuación, en el Informe que sobre el tema elaboró el Consejo de Estado a petición del Gobierno. Esta reforma era una de las cuatro que el Gobierno se proponía llevar a cabo en la anterior legislatura, un propósito frustrado según se dijo por la imposibilidad de lograr en torno a ellas «un consenso semejante al que existió en la elaboración de la Constitución».

Al día siguiente le tocó el turno a José Antonio Pastor Ridruejo, antiguo juez del Tribunal Europeo de Derechos humanos, que habló sobre *Globalización y los derechos humanos, uno de los retos del siglo XXI*. El profesor emérito de Derecho Internacional en la Universidad Complutense, propuso dos reflexiones. La primera, que la globalización económica surte efectos desiguales sobre la globalización ética: unos positivos y otros negativos; lo que lógicamente debería hacer la comunidad internacional es propiciar los primeros y atenuar los segundos. La otra reflexión es que resulta fácilmente perceptible que, en este comienzo de siglo, la globalización económica es avasalladora y avanza más deprisa que la globalización ética, la de los derechos humanos. El reto —reto difícil— de estos derechos de cara al siglo que ha entrado es igualar al menos ambas velocidades, mejorando los mecanismos de control y regulando e intensificando la ayuda al desarrollo. En suma, el reto que confrontamos es que la globalización ética consiga neutralizar los efectos nocivos que la globalización económica produce en el disfrute de los derechos fundamentales.

Los actos de esta Facultad también incluyeron varios seminarios y una Liga de debate de alumnos. En los seminarios se analizaron los siguientes temas: La articulación jurídica del gobierno de la globalización financiera; Los retos del Derecho ante una Banca y unos mercados financieros globalizados; y Ordenamiento jurídico internacional, globalización y crisis: propuesta de reflexión desde la perspectiva actual de las funciones del Derecho internacional público.

Mel Ainscow y Amalio Blanco

La Facultad de Psicología y Educación invitó al profesor Mel Ainscow, el referente mundial más importante de la educación inclusiva, a su foro sobre *Calidad de vida, inclusión social y procesos de intervención*, que tuvo lugar los días 23 y 24 de noviembre. Durante su estancia en Deusto, el prestigioso profesor ofreció un seminario académico sobre los «Desafíos de la inclusión educativa» y la conferencia titulada «Estrategias para promover la equidad dentro de los sistemas educativos». En su presentación, describió y analizó una iniciativa realizada durante tres años en la que han participado más de 1.100 colegios y diez autoridades locales. El enfoque utilizado está basado en un análisis de los contextos locales y se han utilizado procesos de colaboración y trabajo en red con el fin de hacer un uso más eficaz de los conocimientos y la experiencia existentes.

Mel Ainscow es catedrático de educación y co-director del Centro para la Equidad en Educación de la Universidad de Manchester. Su impacto en la Comunidad Autónoma Vasca ha sido y es enorme. Sus ideas y propuestas son en la actualidad fuente de inspiración constante para profesionales y administradores vinculados a la educación inclusiva en los países en los que esta tiene un importante desarrollo, como es el caso del nuestro.

Además de contar con esta personalidad, la Facultad también organizó presentaciones de los alumnos en torno a la calidad de vida e inclusión social y una mesa redonda sobre el tema: «La Inclusión aquí y ahora».

Este ciclo conmemorativo también contó con la presencia de Amalio Blanco, catedrático de Psicología Social de la Universidad Autónoma de Madrid, quien ofreció la conferencia *La exigencia de la praxis, clave teórica de la Psicología de la Liberación*. Esta intervención tuvo lugar tras otros actos como la exposición de las experiencias de alumnos en prácticas con sus tutores en el ámbito de inclusión/exclusión social y de un World Café (WOKA) en torno al tema «Sociedad Inclusiva».

Estas conferencias del 125 Aniversario están colgadas en la *web* www.125.deusto.es

Mel Ainscow

Ampliar la humanidad
El filósofo **Vattimo** y la crisis

Gianni Vattimo

Gianni Vattimo es el pensador más interesante de la actualidad. Fundador de la posmodernidad filosófica y maestro del «pensamiento débil», es profesor de la Universidad de Turín y parlamentario europeo en Estrasburgo. Heredero de Heidegger y Nietzsche, concibe su «pensamiento débil» como un pensamiento debilitador de todo poder violento. Por lo tanto, el pensamiento débil es el pensamiento de los débiles y en favor de los débiles, los desposeídos y emergentes, así como los «indignados» europeos, árabes o latinoamericanos. En este contexto, caracteriza al famoso filósofo italiano una simpatía humana que sin duda promana de su empatía personal, social y cultural. Se nota que aprecia a la gente, y por eso también es apreciado por la gente.

En su visita a la Universidad de Deusto en San Sebastián, con motivo del 125 Aniversario de su fundación, nuestro filósofo impartió una conferencia sobre su filosofía, en la que realizó una crítica de la realidad establecida oficialmente, en nombre de un pensamiento que, con W. Benjamín, se reclama de las víctimas del sistema capitalista y su violentación económico-social. Se trataría de sobrepasar esa violencia instituida aunque sin añadir aún más violencia institucional, buscando lo que podríamos llamar nuevas clases de lucha cultural, política y social. Creo que la revolución aún pendiente sería de signo anarcoidal/anarcordial, aunque no anárquica ni anarquista. Y ello con el obvio fin de desmontar la verdad oficial impuesta de arriba abajo, en nombre de un movimiento de abajo arriba o transversal, basado no ya en la razón pura o puritana, especulativa, sino en la razón humana o encarnada o humanada, práctica y ética.

Para Vattimo, filósofo de origen católico e inspiración marxiana, la verdad instituida debe deconstruirse por la caridad instituyente, es decir, por el acuerdo y la solidaridad, articulando inmanentemente las diferencias en un acuerdo o acorde siquiera plural, así pues en un interlenguaje presidido por Hermes, el dios hermenéutico de la mediación de los contrarios (diría yo). El caso es que nos rigen leyes económicas trascendentes e impersonales, inhumanas, propias de un capitalismo que hace capital abstracción de nuestra convivencia y coexistencia. De ahí que nuestro filósofo propugne la solución disolutora de un mundo dominado por el mecanismo despiadado del mercado presidido por Mercurio como deidad absoluta. Se trataría de humanizar este mundo dominado por la inhumanidad, así como de ampliar o amplificar lo humano: una lucha por ampliar la humanidad no solo a la mujer y al homosexual, al negro y al inmigrante, al pobre y desposeído, sino también a favor de la dignidad de la vida y de la muerte (con el tema candente y concomitante de una eutanasia socrática e incluso cristiana).

En este contexto, la presencia de Gianni Vattimo representa una voz que denuncia nuestro atraso mental y nuestra cerrazón cultural, propugnando una apertura radical. A este respecto, no se puede definir al hombre narcisistamente como *homo sapiens* u hombre sapiente, sino como *homo insipiens* u hombre insipiente/insapiente. Pues el hombre es un *homo incipiens* o incipiente, un hombre que apenas sabe de algunas cosas pero que cree saberlo casi todo suprahumanamente, proyectando visiones abstractas o abstraccionistas. Esta revisión autocrítica nos haría más conscientes de la negatividad que nos rodea, tratando de asumirla críticamente, o sea, tratando de remediarla humanamente entre todos. Pues todo hombre está necesitado de todo otro hombre para serlo.

Ya se sabe, hay personas que viven intensamente, y hay personas que viven intonsamente. Gianni Vattimo es una persona que ha vivido intensamente en lo personal y social, en lo cultural y político, aunque a veces se hace el intonso o tonto. A pesar de sus 75 años cumplidos, su agenda internacional sigue en activo. Es un tipo majo, de una elegancia pop o popular, que no rehúye hablar de nada en un tono afectivo e irónico. He verificado que no se interesa mucho por la naturaleza ni por los monumentos, sino por el hombre y su humanidad. Por eso encontramos finalmente la verdad en Donosti en torno a un vino blanco (francés), una verdad encarnada y no encarnizada, compartida y departida al anochecer. O la caridad como fundamento no fundamentalista de una realidad no impositiva o impuesta.

Andrés Ortiz-Osés

Una nueva etapa del *DeustoForum*

El profesor Klein con responsables de Deusto e Innobasque

Las conferencias de Gianni Vattimo, Enrique Gil Calvo, Francisco Rubio Llorente, José Antonio Pastor Ridruejo, Mel Ainscow y Amalio Blanco de los Foros de las Facultades se pronunciaron dentro del Forum, una plataforma de reflexión y debate con un largo recorrido que este año inicia una nueva etapa con varias novedades con las que se pretenden aumentar su presencia en la sociedad y la propia comunidad universitaria.

El hilo conductor de las temáticas a abordar por el Forum va a enmarcarse en lo que puede denominarse innovación social, entendida en sentido amplio como respuestas a los desafíos de la sociedad dirigidas a transformarla en una sociedad más justa, responsable y sostenible, y de ahí la pretensión por que estén alineadas con las áreas temáticas prioritarias de reflexión e investigación de las facultades y equipos de investigación reconocidos.

El Forum va a continuar con los ciclos de conferencias en el formato, hora y lugar en que se han venido realizando hasta ahora. Pero, además, en ocasiones, incluirá conferencias ajenas al ciclo en desarrollo, que se ocupen de temas de notable actualidad. También se van a realizar otras actividades dirigidas a sectores de público más específicos (profesores, profesionales de sectores concretos, estudiantes...) que lógicamente podrán variar el formato (conferencia, mesa redonda, entrevista, encuentro, seminario...), el horario y el lugar en que se celebren.

Con el fin de contribuir a una identidad corporativa más alineada con el conjunto de la universidad, el Forum ha cambiado su nombre que en adelante pasa a denominarse DeustoForum.

Entre las primeras conferencias del Ciclo «Universidad e innovación», tuvo lugar la conferencia «Innovación social y universidad» a cargo de Juan-Luis Klein, profesor de la Universidad de Quebec e investigador del Centro de Investigaciones sobre Innovación Social (CRISES). Fue el 26 de noviembre y además de la conferencia «Innovación social y universidad», mantuvo un encuentro con agentes sociales y participó en la firma de un convenio marco entre la Universidad de Deusto, la Universidad de Quebec en Montreal e Innobasque, Agencia Vasca de la Innovación. El objetivo de este acuerdo es dotar de carácter oficial la cooperación en materia de innovación social y economía social existente entre estas tres organizaciones. Este acuerdo, que tiene una duración de tres años prorrogables, intensifica los intercambios ya comenzados y facilitará proyectos de investigación conjuntos, el intercambio de profesores y especialistas, estancias de estudio y perfeccionamiento para estudiantes, así como la generación de publicaciones conjuntas y el intercambio de experiencias en cuanto a la metodología de trabajo.

Otra conferencia de DeustoForum fue la ofrecida el 3 de noviembre por Justo Lacunza,

Justo Lacunza (arriba) y Luis Calvo

Rector emérito del Instituto Pontificio de Estudios Árabes e Islamistas de Roma, quien pronunció la conferencia titulada: «Revoluciones y cambio de ciclo en los países árabes: Estado, Islam y Democracia». Igualmente el 1 de diciembre se organizó una mesa redonda sobre la ética de la profesión y la vida pública, en la que intervinieron Xabier Etxeberria, profesor emérito y ex-director del Aula de Ética, Peru Sasia, presidente del proyecto Fiare, de Banca Ética, e Imanol Zubero, profesor de Sociología de la UPV y senador por el PSOE.

Se abre la VI Semana Verdi de la *ABAO*

Además DeustoForum, en colaboración con el Instituto Italiano de Cultura, abrió el 8 de noviembre la Semana Verdi que organizada por la Asociación Bilbaína de Amigos de la Ópera (ABAO) va por su sexta edición. El periodista Luis Calvo fue el primero de los invitados con la conferencia titulada: «Una mirada sobre Verdi de un español que ha vivido en Italia». La siguiente conferencia fue el 10 de noviembre, y la protagonista, la también periodista, Maruja Torres quien habló de divas y heroínas verdianas, y la última fue la ofrecida el 14 de diciembre por Enrique Viana quien habló sobre «Falstaff, desde la perspectiva de un belcantista». Las siguientes citas son: el 12 de enero,

Maruja Torres

Paolo Pinamonti profundizará en torno a «Rigoletto: el cine antes del cine»; el 2 febrero, Arnoldo Liberman se centrará en «Otello: un psicoanalista en el diván de Verdi»; y el 19 de mayo, Leonardo Visconti hablará sobre su tío Luchino y su pasión por la ópera.

DeustoForum

La exposición Deusto 125 Aniversario sigue en *Internet*

Varias imágenes de la exposición Deusto 125 Aniversario

La exposición Deusto 125 Aniversario ha cerrado sus puertas y lo ha hecho con un gran éxito de personas —más de 3.000— que no quisieron perderse este paseo por la historia de ayer y de hoy de la Universidad. A las numerosas visitas ocasionales durante el periodo de apertura —del 9 de septiembre al 28 de octubre— se han sumado cientos de visitas guiadas. Estas visitas combinan la exposición con un recorrido por el campus bilbaíno.

Y ahora estas visitas seguirán creciendo porque la exposición sigue en Internet. En la dirección www.125.deusto.es, se ha colgado un recorrido visual por la muestra para disfrutar, por primera vez, o de nuevo de esta mirada al pasado que permite observar cómo era la vida universitaria en los primeros años y cómo ha ido evolucionando a lo largo del siglo XX hasta llegar a la Universidad de hoy.

Libro de Visitas

El libro de visitas de la exposición es una buena muestra del éxito de la «expo». Hay dedicatorias de todo tipo y procedentes de múltiples países: desde Irlanda o Perú a La India, pasando por China, La India, Los Países Bajos, Nigeria, Ecuador, Indonesia, El Congo, Italia, Grecia… Muchos antiguos alumnos, alumnos actuales, padres de alumnos, profesores, jesuitas o visitantes que han dejado dedicatorias entrañables como la de «siempre fuiste mi mejor amiga» o «por unos años entrañables a la vez que intensos, esta universidad queda en mi memoria para siempre».

Pero también hay frases para pensar, como quien dice que «acaparar cultura es la única avaricia digna y encomiable» o que «la verdad nos hará libre y el conocimiento nos acerca a la verdad». Y sobre todo muchas felicitaciones por la exposición y a la propia Universidad por los 125 años de esfuerzo, servicio, innovación, identidad; propósitos trascendentes contemporáneos para los que la academia debe vivir. Una última dedicatoria: «Estuve en los 100, también en los 125, ¿y los 150?...»

Oferta Exclusiva
para estudiantes de la
UNIVERSIDAD DE DEUSTO

CLÍNICA BAVIERA
INSTITUTO OFTALMOLÓGICO EUROPEO

902 130 100
www.clinicabaviera.com

CIRUGÍA REFRACTIVA LÁSER | MIOPÍA | HIPERMETROPÍA | ASTIGMATISMO

Ser joven ya tiene otra ventaja más ¿Cómo lo ves?

En Clínica Baviera pensamos en los más jóvenes, por eso **aprovecha ya esta promoción limitada para ti y tus familiares directos** en los tratamientos de CORRECCIÓN VISUAL POR LÁSER, **si eres estudiante de la UNIVERSIDAD DE DEUSTO**.

Tarifa general
1.095 €/ojo
Consulta médica preoperatoria
75€

Promoción CORRECCIÓN LÁSER UNIVERSIDAD DE DEUSTO
De enero a marzo
850€/ojo
Consulta médica preoperatoria
35€

Tarifa UNIVERSIDAD DE DEUSTO
Resto del año
925€/ojo
Consulta médica preoperatoria
35€

*Excepto tratamientos Lasik/Lasek personalizados z-100.

Tarifas válidas hasta 31/12/12. Promoción no acumulable a otras ofertas.

ACREDITACIÓN DE estudiante

IMPRESCINDIBLE PRESENTAR ACREDITACIÓN
en la 1ª visita a Clínica Baviera.

Resto de consultas y servicios
*20% dto.**

*Excepto anillos y lentes intraoculares

Bilbao. Calle Lehendakari Leizaola, 5 posterior I 944 27 46 30 · **Bilbao.** Calle Ibañez de Bilbao, 9 I 946 61 19 40
San Sebastián. Calle Easo, 83 I 943 44 42 38 · **Vitoria.** Calle Manuel Iradier, 33 I 945 12 36 28

TARIFAS Y PROMOCIÓN VÁLIDA SÓLO EN PAÍS VASCO

Bilbao: Dr. Andoni Arias Fernández, Dr. Julio Ortega Usobiaga, Dr. Ramón Jiménez de Muñana y Dra. Begoña De Damas. **San Sebastián:** Dr. Pablo Artamendi Larrañaga y Dr. Ramón Jiménez de Muñana.
Vitoria: Dr. Ramón Jiménez de Muñana y Dr. Pío Jesús García Gómez. Todos especialistas en Oftalmología y Cirugía Oftálmica. R.P.S. Nº 3/11.

Imagen renovada en la *campaña* dirigida a *futuros universitarios*

La nueva imagen ya se está aplicando a todas las piezas y soportes relacionados con la campaña de comunicación y difusión de la oferta académica de Deusto, dirigida a futuros universitarios, padres y orientadores: guías de grados, anuncios de prensa, presentación *prezi* para los centros de enseñanza, *banners* de internet, cartelería para los centros de enseñanza, impresos, formularios, SIAs (Solicitud de Información Adicional), etc.

Los diseños de la campaña, desarrollada por el departamento de Comunicación y Márketing en colaboración con la agencia de diseño gráfico Quod, tienen como objetivo difundir los grados y dobles grados de Deusto de una forma clara y atractiva, que conecte con sus principales destinatarios, los estudiantes de Bachiller, y se vea con agrado por parte de sus padres y orientadores. Entre las características más destacadas de esta nueva imagen figuran la utilización, en solitario o en superposición, de fotografías «estilo polaroid», la inclusión del dibujo de trazo sencillo y esquemático y los guiños de carácter tecnológico, como la utilización de pantallas de iPhones y iPads para encuadrar ciertos textos, o el uso de barras y botones que evocan los de los dispositivos digitales.

Asimismo, se ha buscado que los nuevos diseños permitan y faciliten la personalización. Es decir, cierta flexibilidad, a través de composiciones de piezas fácilmente movibles y combinables, que permita adaptar los materiales a las distintas necesidades que vayan surgiendo, y que proporcione soluciones de comunicación tanto al campus de Bilbao como al de San Sebastián, por separado o de forma conjunta; a una campaña general de Deusto como a otra más específica de cada Facultad y titulación.

La campaña en radio se mantiene muy similar a la del curso pasado, ya que seguirá sonando la sintonía *All the little things*.

Como novedad, cabe destacar la utilización del código QR (Quick Response Barcode, similar al código de barras) en la Guía de Grados general, en anuncios de prensa y en todos aquellos materiales y soportes de comunicación en que sea posible y resulte de utilidad. Los estudiantes y sus padres

podrán leer los códigos con sus iPhones y smartphones y acceder así, fácilmente, a contenidos relacionados con un grado en concreto, con los dobles grados, o con algún contenido más general de Deusto, según convenga en cada pieza de comunicación.

María Puente

Nuevos lazos con **Rusia** y los **Países del Golfo Pérsico**

La Universidad de Deusto se reunió los días 20 y 21 de septiembre con los socios del Lote 4 Erasmus Mundus para Países del Golfo Pérsico tras haber vuelto a ser elegida por segunda vez consecutiva por la Comisión Europea como coordinadora del programa de movilidad de estudiantes de esta zona. En esta iniciativa participan 12 universidades del Golfo Pérsico y de Europa bajo la coordinación de la Universidad de Deusto. Este lote es de especial interés para la Comisión Europea por tratarse de una zona de gran relevancia económica y estratégica.

Las universidades implicadas en este Lote 4 Erasmus Mundus son: Nizwa (Omán), Sultan Qaboos (Omán), Bahrain (Baréin), Kuwait, Emiratos Árabes Unidos (EAU), King Abdullah de Ciencia y Tecnología (Arabia Saudí) y Qatar, de los Países del Golfo; y Lund (Suecia), Lille 1 (Francia), Técnica de Berlín (Alemania) y Dublín (Irlanda), de Europa. Los representantes de estos centros acudieron a Bilbao para tratar, entre otros aspectos específicos, sobre los procesos de selección de estudiantes que vienen del Golfo a Europa y de Europa al Golfo y los sistemas de reconocimiento de estudios.

El grupo de Tempus Tuning Rusia

Tempus Tuning Rusia

Alrededor de 80 personas, académicos de 14 universidades rusas y 4 universidades europeas, participaron entre los días 17 y 21 de octubre en la segunda reunión plenaria del proyecto Tempus Tuning Russia. Este proyecto, coordinado por la Universidad de Deusto, tiene una duración de 3 años a partir de octubre 2010 y una dotación por parte de la Comisión Europea de 1.285,604 euros. Durante este encuentro, 19 profesores de 5 facultades de la Universidad de Deusto presentaron sus experiencias de innovación.

Esta reunión es la tercera del proyecto. La primero tuvo lugar en Faculty of Economics Lomonosov Moscow State University (EF MSU) Moscú a finales de octubre de 2010 y la reunión plenaria en abril 2011 en la State Technical University Rostov on Don (DSTU), Rusia.

Los objetivos principales de Tempus Tuning Rusia son dos. Por un lado, la creación de perfiles de titulaciones en nueve áreas, en las que están igualmente involucrados 19 profesores de la Universidad de Deusto y, por otro, la formación de un equipo de agentes de cambio en la educación superior que puedan adaptar el sistema de educación rusa a las nuevas tendencias educativas y, particularmente, a la educación por competencias.

Socios de los Países del Golfo

Premio EAIE para Julia González por su contribución a la mejora de la Educación Internacional

Los coordinadores Tuning Julia González, vicerrectora de Relaciones Internacionales de Deusto, y Robert Wagenaar, de la Universidad de Groningen, han obtenido el Premio Bo Gregersen de la EAIE (*European Association of International Education*) a las mejores prácticas y contribuciones innovadoras a la Educación Internacional, que se entregó durante la Conferencia Anual de la EAIE celebrada el pasado 14 de septiembre en Copenhague.

Con este galardón se ha querido premiar la contribución que Julia González y Robert Wagenaar, como promotores del proyecto Tuning, ha realizado en favor de la Educación Internacional. Y es que la metodología innovadora Tuning que originalmente se diseñó para implementar el Proceso de Bolonia a nivel de instituciones de educación superior en Europa, en la actualidad se utiliza en educación superior en todo el mundo.

El Premio Bo Gregersen toma su nombre del que fuera Director de Estudios Administrativos de la EAIE y uno de sus principales impulsores, que murió en 2008. El premio se otorga anualmente a aquellas personas que han realizado una contribución importante al impulso de la internacionalización en la educación. Los profesionales de la educación superior de todo el mundo se reúnen cada año durante la conferencia EAIE. Este año se celebró en Copenhague del 13 al 16 de septiembre y este evento es de los más importantes a nivel universitario.

Deusto Business School inaugura su sede en **Madrid**

Acuerdo con Emprebask Chile para la formación de directivos

Hall de entrada de la sede de DBS en Madrid

Fachada del edificio de Castelló 76

Deusto Business School (DBS) inauguró el pasado 27 de septiembre su sede en Madrid, lo que representa el punto de partida de una nueva etapa marcada por el crecimiento de su oferta formativa y su internacionalización. En el acto de presentación, presidido por Alberto Ruiz-Gallardón, intervinieron Alfredo Sáenz, Presidente del Consejo de Administración de Deusto Business School y Vicepresidente de Banco Santander, Jaime Oraá, Rector de la Universidad de Deusto, y Manuel Escudero, Director General de Deusto Business School.

Durante su intervención, Alberto Ruiz-Gallardón agradeció la apuesta de Deusto Business School por Madrid y aseguró que este compromiso no es casualidad ya que Madrid es la vanguardia de la nueva economía. Por su parte, Alfredo Sáenz destacó que Madrid representa un paso obligado en una etapa marcada por la vocación de crecimiento y añadió que queremos que Madrid sea un foro de reflexión y punto de encuentro permanente.

En esta misma línea se expresó José María Bergareche, Presidente de la Federación Deusto Business Alumni (La Comercial, ESTE, INSIDE y DBS), quien avanzó que el objetivo de Deusto Business School en Madrid es impulsar la red de antiguos alumnos, finalidad a la que la Escuela de Negocio dedicará grandes esfuerzos. Por último, el Rector Jaime Oraá apostó por incluir las decisiones de Responsabilidad Social Corporativa como solución para construir un nuevo modelo económico más justo. Como miembros del Consejo de Administración de Deusto Business School también ha estuvieron presentes: Alejandro Echevarria, Presidente de Telecinco, José Ignacio Goirigolzarri, Vicepresidente Segundo de Deusto Business School y Socio Consultor de Azatra.

El objetivo de Deusto Business School es convertir su sede de Castelló 76 en un punto de encuentro para todos los antiguos alumnos, en un vivero de ideas abierto al diálogo, al debate, a la investigación y a la transmisión del conocimiento, según el director general de la Escuela de Negocios, Manuel Escudero.

Los planes de expansión de DBS están enfocados no solo hacia España, sino también hacia países como Argentina, Brasil, Chile, Colombia, Perú y México, y más allá, a los nuevos países emergentes, como China e India en los que la Escuela de Negocios ha presentado ya su propuesta formativa.

Autoridades de DBS junto a Alberto Ruiz-Gallardón

Deusto Business School y *Emprebask Chile* firman un acuerdo de colaboración para la formación de directivos

Deusto Business School y Emprebask Chile han firmado un acuerdo de colaboración para ofrecer formación directiva a los asociados de esta entidad sin ánimo de lucro. Esta asociación formada por empresas, ejecutivos y profesionales autónomos, vascos o de origen vasco, tiene como objetivo promover el intercambio comercial entre Chile y Euskadi, así como fomentar las relaciones entre sus asociados y con asociaciones similares de otras partes del mundo. Nació para dar respuesta a las inquietudes de un grupo de empresarios vasco-chilenos, interesados en potenciar sus relaciones tanto con el mundo empresarial vasco como con otros empresarios chilenos de origen vasco que compartieran sus mismos objetivos.

Gracias a este convenio de colaboración, Emprebask Chile podrá ofrecer a sus asociados el acceso al Multinational MBA (MMBA) con condiciones económicas ventajosas. Desde hace 5 años las empresas más emblemáticas de Latinoamérica y de España, como Banco Santander, BBVA, Ernst & Young, CEMEX, Lan, Accenture, AON, Abbott o Coca-Cola, entre otras, se han beneficiado ya de este programa, desarrollando a sus directores generales, directores corporativos y directores funcionales en un grupo compuesto por más de 10 nacionalidades diferentes y con una experiencia mínima de 8 años en alta dirección.

Álvaro Videgain, Presidente de Tubacex, apuesta en el IV Foro Liderazgo de Euskadi por la *internacionalización*, la *innovación* y el *liderazgo* para hacer frente a la crisis

El IV Foro Liderazgo de Euskadi se celebró el pasado 1 de diciembre con la presencia del Presidente y Consejero Delegado de Tubacex, Álvaro Videgain, quien en su conferencia: «Frente a la crisis, liderazgo e internacionalización», analizó la actual crisis económica comparándola con la vivida en los años 90. A su juicio, las claves para superar las situaciones de crisis son la competitividad y la calidad en el servicio ofreciendo productos de valor añadido.

Álvaro Videgain reconoce que la actual crisis, que es global porque afecta a toda la economía, se ha visto agravada por la falta de confianza y la gran incertidumbre. Su radiografía de la economía española en la actualidad es que está estancada con una fuerte debilidad de la demanda interna, con la inversión industrial paralizada y el sector público desaparecido, con el añadido de un gravísimo problema del paro.

A juicio del responsable de Tubacex, para hacer frente a la actual situación económica se necesitan bases sólidas: menos economía virtual y más economía real. Asegura que hay que tomar decisiones estratégicas y hacer de todas las crisis una oportunidad porque en las crisis siempre hay vencedores y vencidos. De ahí su apuesta porque la industria del País Vasco trabaje duro. «Euskadi tiene un base industrial muy importante, en conexión con el mercado internacional. Estoy convencido de que las empresas vascas van a salir reforzadas de la crisis. El País Vasco es industria y seguirá siendo industria. Es economía real».

Álvaro Videgain

Álvaro Videgain apuesta por la internacionalización, la innovación y el liderazgo como herramientas fundamentales para salir de la crisis. En estos momentos el mundo de los mercados está creciendo, lo está haciendo más allá de Europa y Norteamérica y, en este sentido, señaló que se dirige hacia Asia, Latinoamérica, Medio Oriente y África. «La oportunidad está ahora en Brasil, Rusia, India y China», indicó.

Deusto Business School, Accenture y *El Correo* organizan conjuntamente estos Foros que pretenden ser un punto de encuentro y reflexión para el entorno empresarial vasco y cuyo objetivo es potenciar el desarrollo económico y social de Euskadi.

Acto de clausura de la tercera edición del *«Programme for Leadership Development»* de *Deusto Business School*

El campus de San Sebastián acogió el 28 de octubre el acto de clausura de la tercera edición del «*Programme for Leadership Development*» impartido conjuntamente entre Deusto Business School y ESADE. En el transcurso del acto Alberto García Erauzkin, Consejero Director General de Euskaltel, pronunció la conferencia de clausura: «Euskaltel: estrategia de futuro».

En esta tercera edición del PLD han participado 16 ejecutivos con una edad media de 38 años y 13 años de experiencia profesional, procedentes de: Angulas Aguinaga, S.A.U., Auasis (H2o)N, CAF, Construcciones Amenabar, Copreci, Ing Nn, Kayaba Advanced Manufacturing, Kutxa, Petrobask, S.L., Saptalde, S.L. y Unión Farmacéutica Guipuzcoana, S.A.

Asimismo, Juan Carlos Cubeiro ofreció el 21 de octubre la conferencia «Cómo convertir un equipo en un superorganismo», enmarcada dentro del encuentro PLD (*Programme for Leadership Development*) organizado por Deusto Business School (DBS) y al que asistieron alumnos actuales y de promociones anteriores.

La Semana *Ekintzaile Deusto Emprende* con la sostenibilidad

Este año, la Universidad se ha adherido a la Semana Global del Emprendimiento (http://www.unleashingideas.org/), promovida del 14 al 20 de noviembre por la Fundación del Emprendimiento Kauffman (http://www.kauffman.org/) con la celebración de *Ekintzaile Deusto Emprende* en los campus de Bilbao y San Sebastián.

José Luis del Val y Nuria López de Guereñu

Continuando con la experiencia desarrollada en el Campus de San Sebastián en años pasados, y cumpliendo con el compromiso que la Universidad de Deusto tiene adquirido, dentro del Plan Estratégico Deusto 2014, con la transferencia de conocimiento al mercado y con el emprendimiento, la Universidad de Deusto, a través de su Dirección de Innovación y Emprendimiento, organizó esta Semana que giró en torno al lema general de «La Sostenibilidad».

Las actividades se iniciaron el 14 de noviembre en Bilbao con las palabras de la Secretaria General de Confebask, Nuria López de Gereñu, sobre lo que se consideran son los valores que deben de regir en la actividad empresarial. A su juicio, a pesar de las dificultades, la Comunidad Autónoma Vasca sigue siendo cuna de emprendedores y de personas comprometidas. Asegura que la actual crisis obliga a buscar nuevos rumbos y la solución pasa por rescatar valores tradiciones como el esfuerzo compartido, la apuesta social por la reactivación y la regeneración, la innovación o la competitividad.

La fiesta del emprendedor

El 15 de noviembre, la actividad sensibilizadora tuvo lugar en el Campus de San Sebastián. En este marco se celebró la denominada «fiesta del emprendedor» cuyo objetivo es fomentar la iniciativa del alumnado mediante la promoción del comportamiento emprendedor así como concienciar de que el desarrollo sostenible va más allá de «lo verde» y tiene mucho que ver con nuestras propias actuaciones y decisiones cotidianas. La fiesta contó con diversas actividades y dinámicas entretenidas y participativas que se fueron desarrollando de un modo paralelo durante toda la mañana.

Así, además de varios world café sobre diseñar un hotel del futuro o repensar la ciudad de Donostia, hubo una charla con emprendedores en la que intervinieron Ainhoa del Caso, de Prysma, quien ilustró sobre qué es el «desarrollo sostenible»; María Rubio que habló de su iniciativa de

Vista de las actividades realizadas en el Campus de San Sebastián

turismo sostenible llamada Vívelo Travel; Aitzol Fernández que dio a conocer su proyecto Évolo, un híbrido de bicicleta y moto; y Josema Odriozola, *alma mater* de Wave Garden, una ola artificial que promete revolucionar el mundo del surf.

Todo ello con numerosas eventos abiertos como el teatro de Risa Física, contenedores para la recogida de ropa usada, un bazar de intercambio, música, muestras de bisutería con productos reciclados y la iniciativa «Vida saludable en el patio» en los que, entre otras cosas, ofrecieron un Taller práctico de corte de fruta: «No te cortes» de la mano de Frutas La Huerta y un mural participativo en torno a: «¿Cómo puedes cambiar tú para conseguir un mundo más saludable?»

Al día siguiente, las actividades se volvieron a desarrollar en Bilbao con la celebración una mesa de trabajo entre las Universidades Ramon Llull, Pontificia de Comillas y Deusto para conocer cómo se enfoca el emprendimiento en cada una de estas Universidades y el estado de desarrollo y actividad en cada una de ellas en esta materia. En esta reunión intervinieron Raúl Onaindia (Responsable de Incubadoras de Deusto), Isabel Fernández y Paul San Sebastián por Deusto, Julián Vinué (Responsable del programa de emprendimiento en La Salle Technova - Universitat Ramon Llull), Laia Ros (Oficina de Investigación e Innovación de la Ramon Llull), Valentín Rivas (Secretario o General de Emprendedores Comillas) y Álvaro Sanz Sieteiglesias (Miembro de la Asociación de Emprendedores Comillas). Fue una primera toma de contacto en la materia y los invitados pudieron conocer el trabajo en emprendimiento de Deusto con una visita por la incubadora Deustokabi. Este mismo día, también se celebró una mesa redonda en la que participaron expertos de Tecnalia, SPRI, la Cámara de Comercio e Innobasque, empresas todas ellas en el entorno del emprendimiento en Euskadi quienes expusieron las herramientas y ayudas que existen en este ámbito.

Las acciones formativas de los días 17 y 18 de noviembre que tuvieron lugar en el campus de Bilbao giraron en torno a la sensibilización y promoción del emprendimiento y el emprendedor «sostenible», así como a la reflexión-acción sobre algunas competencias directamente relacionadas con la actitud emprendedora. Alumnos, profesores, investigadores, personal de administración y servicios… en definitiva, todas las personas que integramos los distintos centros y servicios del campus de Bilbao fuimos invitados a participar activamente en las distintas actividades programadas para estos dos días.

El jueves 17 tuvo lugar un taller de creatividad dinamizado por Itziar Segovia que se centró en la pregunta ¿cómo «greenificar» la UD?, o lo que es lo mismo, ¿qué acciones podríamos emprender para hacer de la UD un lugar más sostenible?. Como resultado del taller se propusieron distintas acciones y medidas que se harán llegar a los responsables correspondientes de las distintas áreas de la UD implicadas en las mismas.

A este taller le siguió un especial evento denominado *Netday changemakers* dinamizado por Janire Gordon y Álvaro Sanmartín. En esta ocasión se dieron cita alrededor de 80 personas, estudiantes en su mayoría, que pudieron disfrutar durante 3 horas de la compañía de 5 jóvenes emprendedores y empresarios de ámbitos muy distintos. Así, mientras recorríamos a pie las calles de Deusto haciendo parada en varios restaurantes del barrio y degustando los pintxos más «famosos» de la zona, pudimos compartir con los emprendedores sus sueños y sus historias, sus caminos recorridos y sus caminos por recorrer. La velada finalizó en el CRAI, con la participación de Fernando Canales (Restaurante Etxanobe), autor de 6 libros, jurado en concursos y asesor de hostelería, entre otros. A él le precedieron dos emprendedores sociales, Mikel Renteria y Mentxu Mendieta, responsables del proyecto WOP (Walk on Project) y con un claro objetivo: informar y sensibilizar sobre las enfermedades raras a través de la música; Electric Nana, estudiante de periodismo, apasionada de la música (ha logrado hacer de la música su forma de vida), compositora y ahora fundadora de una empresa, un claro ejemplo de cómo la actitud emprendedora se puede personificar; y, por último, Gonzalo Artiach, propietario de TOP PERFORMERS y emprendedor donde los haya.

El viernes comenzó con el taller sobre competencias socioemocionales *Sostén tu sonrisa*, dinamizado por Diego Martos (Di Towanda y Consorcio de Inteligencia Emocional - Innobasque). En casi 3 horas alrededor de 15 personas tuvieron la

Una de las mesas redondas en Bilbao

oportunidad de participar activamente en un taller centrado en la persona y orientado a conocer nuestro *clown*. El objetivo principal del mismo fue ser consciente de lo importante que es conectar con lo más esencial de nosotros mismos, el niño interior, ese que pocas veces escuchamos y tiene mucho que decir, y que es esencial para ser nosotros mismos.

El viernes finalizó con una conferencia de manos de Alfonso Negrete, Subdirector de IKEA, y dos personas de su equipo, Nerea Gabiña, responsable de sostenibilidad, y Judith López. En la conferencia, a la que asistieron alrededor de 70 personas, el subdirector de IKEA explicó la estrategia sostenible de IKEA, una estrategia que se centra en las personas (acción social) y el medio ambiente, que Alfonso explicó utilizando ejemplos de distintos ámbito de una empresa innovadora y que no para de emprender como es IKEA.

Deusto Ekintzaile Saria 2011 - Concurso Deusto Emprende 2011

Si bien la semana concluyó con un éxito de participación, las actividades continuarán hasta enero, dado que ese mismo viernes se presentó Deusto Ekintzaile Saria 2011 – Concurso Deusto Emprende 2011. El objetivo de este concurso es fomentar el espíritu emprendedor y la iniciativa empresarial entre la comunidad universitaria de Deusto: alumnado, profesorado, personal investigador y personal de administración y servicios.

Este concurso se celebrará en los dos campus de la Universidad de Deusto, por lo que tanto los premios como las actividades se darán en paralelo en Bilbao y Donostia.

Congreso *Familias, adolescentes, drogas* en el 25 aniversario del IDD y la FAD

El Lehendakari acompañado de la Reina saluda a un dantzari durante la inauguración del Congreso de la FAD

Su Majestad la Reina inauguró el 28 de septiembre el congreso *Familias, adolescentes, drogas*, organizado por la Fundación de Ayuda contra la Drogadicción (FAD) y el Ministerio de Sanidad, Política Social e Igualdad y coorganizado por el Instituto Deusto de Drogodependencias de la Universidad de Deusto y la Dirección de Drogodependencias del Gobierno Vasco. En el acto inaugural, S.M. la Reina estuvo acompañada por el Lehendakari del Gobierno Vasco, Patxi López; la ministra de Sanidad, Política Social e Igualdad, Leire Pajín; el Rector de la Universidad de Deusto, Jaime Oraá; el presidente de la FAD, José Ángel Sánchez Asiaín; el alcalde de Bilbao, Iñaki Azkuna; y el director general de la FAD, Ignacio Calderón.

El Rector acompaña a Doña Sofía mientras firma en el libro de honor de la Universidad

En su intervención, el Lehendakari apeló al esfuerzo común para trabajar en la prevención ya que, en su opinión, es la mejor manera de anticiparse a los problemas. En cuanto a la situación del consumo de drogas en el País Vasco, el Lehendakari afirmó que, según el informe Euskadi Drogas 2010, las cosas se están haciendo bien y tenemos datos alentadores, pero no podemos negar que también tenemos problemas y que la situación sigue siendo preocupante, sobre todo en el consumo de cannabis. Tras la intervención de Patxi López, la entonces ministra de Sanidad Leire Pajín instó a que la sociedad no banalice el consumo de drogas ya que, en su opinión, no es tolerable. Desde su punto de vista, la realidad de los consumos de drogas está caracterizada por el policonsumo, la accesibilidad, el consumo recreativo y la baja percepción del riesgo; pero el verdadero problema es que las drogas se han integrado en nuestros estilos de vida, en un marco de normalización, pero normalización no quiere decir aceptación.

El presidente del Consejo de Administración del Observatorio Europeo de las Drogas y las Toxicomanías (OEDT), João Goulão, ofreció la conferencia inaugural del Congreso bajo el título «Sociedad y drogas hoy». Según Goulão, el fenómeno de la adicción está disminuyendo en nuestros países, lo que no es sinónimo de decir que el consumo de drogas está disminuyendo. Las drogas se utilizan de una forma más utilitaria, buscando efectos que se conocen, combinándolos de acuerdo a las sensaciones que quieren disfrutar.

El Congreso también contó con la conferencia del catedrático de Psicología Social, Gonzalo Musitu, quien habló sobre cómo los adolescentes construyen su propia identidad bajo la influencia de agentes externos tan poderosos como los medios de comunicación y analizó la importancia de la familia como agente socializador de adolescentes y jóvenes. Y también con el catedrático emérito de la Universidad de Deusto, Javier Elzo, quien asegura que es preciso mirar la realidad de frente y preguntar qué utilidad real tiene la pretensión de que no puedan beber hasta los 18 años cuando todas las encuestas

Ponentes de una mesa redonda sobre los problemas de las drogas en América Latina

dicen que la inmensa mayoría lo hacen bastante antes de esa edad.

Tras la conferencia de Javier Elzo tomaron la palabra los jóvenes para presentar las conclusiones a las que llegaron tras trabajar en un grupo, formado por 25 jóvenes de 18 a 24 años de toda España, durante todo el Congreso con el objetivo de dar su visión del fenómeno de las drogas. Apuntan que gran parte del consumo adolescente se produce por aburrimiento.

En su opinión, el consumo existe, y va a existir siempre. Pero también es bueno saber que muchos jóvenes tienen intereses, y son capaces de anteponer sus ambiciones (deportes, trabajo, estudios) al consumo, aunque también tienen miedo a que se les vaya de las manos. Fue unánime la crítica a los medios de comunicación que solo asustan y exageran la situación, mostrando una imagen de los jóvenes muy distorsionada. Afirman que creen que sus padres necesitan ayuda: no son superhéroes, y piden a las administraciones que habiliten y faciliten el acceso a herramienta de formación para padres que les enseñen cómo trabajar en familia los valores, la toma de decisiones, la autoestima, el ocio, las aficiones y las expectativas.

El director del Centro Mediterráneo Andalusí de la Universidad Pablo de Olavide, Sami Naïr, ofreció la conferencia de clausura titulada «Socialización y ciudadanía». El experto francés comentó que la crisis del modelo de globalización liberal ha favorecido el auge de un nuevo modelo social antropológico fundamentado en la competencia de los seres sociales, en la individualización, el auge de las identidades particulares y del individualismo, la destrucción de las identidades colectivas. La consecuencia principal, continuó, ha sido la radicalización del individualismo y la pérdida de las referencias sociales colectivas.

El Congreso se celebró coincidiendo con el vigésimo quinto aniversario de la Fundación de Ayuda contra la Drogadicción (FAD) y del Instituto Deusto de Drogodependencias de la Universidad de Deusto.

El encuentro incluyó un seminario que llevaba por título: «Los problemas de drogas: la mirada Latinoamericana», en torno a las experiencias y visiones de futuro acerca de la realidad de los consumos de drogas en Latinoamérica.

Jornada sobre la prevención de drogodependencias en el contexto actual, organizada por el *Instituto Deusto de Drogodependencias*

La Delegada del Gobierno para el Plan Nacional sobre Drogas, Nuria Espí, participó el pasado 11 de noviembre en la 2.ª Jornada «La prevención de drogodependencias en el contexto actual» que, organizada por Instituto Deusto de Drogodependencias, con la colaboración de la Dirección de Drogodependencias del Gobierno Vasco y del Plan Nacional sobre Drogas, reunió los días 9 y 10 de noviembre en la Universidad de Deusto a más de 100 personas.

Manuel González de Audicana, Jesús María Fernández y Celina Pereda

Durante su intervención, Nuria Espí señaló que el 66,5 por ciento de los alumnos de ESO en España (14 a 18 años) reconoce que en alguna ocasión ha consumido cinco o más vasos de alcohol en dos horas, un patrón de consumo que se define como «atracón». Este es uno de los datos incluidos en la encuesta sobre el consumo de alcohol en España en 2010, elaborada por el Ministerio de Sanidad y aún no difundida, aunque la delegada del Plan Nacional de Drogas, Nuria Espí, avanzó algunos datos relativos a menores. En este sentido, expresó una seria preocupación por los indicadores de consumo de alcohol en menores. Según dijo, el 75,1 por ciento de los alumnos de la ESO entrevistados reconoce que ha probado el alcohol «alguna vez»; el 73,6 por ciento afirma que lo ha probado en los doce meses anteriores a la encuesta, y el 73 por ciento en los últimos treinta días.

Estas Jornadas en las que también intervino el Viceconsejero de Sanidad y Consumo, Jesús María Fernández, la directora de la Dirección de Drogodependencias, Celina Pereda,

Nuria Espí y Teresa Laespada

y Manuel González de Audicana, del Instituto Deusto de Drogodependencias, han pretendido realizar un diagnóstico de las fortalezas y debilidades de las experiencias preventivas desarrolladas en la última década para plantear los retos a futuro de la intervención preventiva en el actual contexto de amenazas y ¿por qué no? de oportunidades.

Acuerdo entre Deusto y el centro académico de Vitoria *Jesús Obrero*

Jaime Oraá y José Antonio Abarca

La Universidad y el centro Jesús Obrero firmaron el 5 de octubre un convenio de colaboración en el que ambas instituciones, referentes en educación y pertenecientes a la Compañía de Jesús, estrechan lazos en su objetivo común de formar y educar personas, pero también en facilitar un nuevo modelo de relaciones entre el tejido productivo alavés, la universidad y la formación profesional. El convenio de colaboración fue rubricado por el Rector de Deusto, Jaime Oraá y por el director de Jesús Obrero, José Antonio Abarca.

Una de las primeras actuaciones que se desprenden del acuerdo será la apertura de una oficina de atención al público de la Universidad de Deusto, que estará ubicada en Jesús Obrero. Además de mejorar las labores de asesoramiento e información a los futuros universitarios alaveses, también facilitará los trámites universitarios para evitar desplazamientos a Bilbao y San Sebastián, así como la comunicación de la oferta formativa de aprendizaje permanente que ofrece Jesús Obrero a los estudiantes de Deusto. En esta colaboración también se contempla la posibilidad de impartir másteres de la Universidad de Deusto en Vitoria, así como la tutorización de proyectos, que podrán ser realizados por el profesorado de la Universidad, pero también mediante una fórmula mixta con la participación del personal docente de Jesús Obrero. Los estudiantes de ciclos formativos de Grado Superior también son posibles candidatos para ocupar las aulas universitarias, teniendo en cuenta la oferta de Ingenierías, Grados y Postgrados de la Universidad de Deusto. Así, el acuerdo entre ambas instituciones facilitará la posible convalidación y reconocimiento de estudios de Formación Profesional por créditos universitarios.

BEC y Turismo organizarán conjuntamente el I Congreso Internacional de Turismo Enogastronómico

El Departamento de Turismo de la Facultad de Ciencias Sociales y Humanas de la Universidad de Deusto y la Sociedad Bilbao Exhibition Centre firmaron el miércoles, 19 de octubre, un acuerdo de colaboración para la organización conjunta del I Congreso Internacional de Turismo Enogastronómico, que tendrá lugar en el BEC los días 8, 9 y 10 de octubre de 2012, coincidiendo con la Feria Foccus 2012. El acuerdo fue firmado por José Ángel Achón, Decano de la Facultad de Ciencias Sociales y Humanas de la Universidad de Deusto y José Miguel Corres, Consejero Delegado de la Sociedad Bilbao Exhibicion Centre.

La idea es que ambas instituciones compartan recursos y capacidades investigadoras, formativas y organizativas en el sector del turismo enogastronomico. Así, mientras BEC se encargará de la logística del Congreso, el Departamento de Turismo de Deusto tendrá entre sus cometidos el diseño, coordinación y puesta en marcha del evento. Para ello, está prevista la creación de un Comité Técnico que diseñará el contenido y estructura del Congreso y un Comité científico, encargado de evaluar las propuestas de comunicación y ponencia.

José Ángel Achón y José Miguel Corres

Deusto y la Fundación Amigó colaborarán en I+D+i y en formación de expertos en *Intervención y Mediación con menores*

Miembros de Deusto y de la Fundación Amigó

La Universidad, a través del Máster en Intervención y Mediación con menores en situación de desprotección y/o conflicto social, firmó el 23 de noviembre, un convenio de colaboración con la Fundación Amigó, una organización privada sin ánimo de lucro que tiene como objetivo la investigación, formación, asistencia y cooperación técnica para el desarrollo, asistencia o integración de niños, adolescentes y jóvenes que sufren abandono, maltrato, pobreza, delincuencia o drogadicción. Este acuerdo fue suscrito por el Decano de la Facultad de Ciencias Sociales y Humanas, en nombre del Máster, José Ángel Achón y el Presidente de la Fundación Amigó, José Ángel Lostado.

La relación con la Fundación Amigó arranca de la antigua Escuela de Trabajo Social con una investigación en la que participaron las profesoras Arantxa Rodríguez Berrio y Usue Beloki sobre uno de sus Centros, el Hogar Saltillo. Años más tarde, el Máster de Menores permitió profundizar en la colaboración a través de las prácticas, en un principio, y, después, mediante la docencia. Con este acuerdo las relaciones se amplían a los campos de la formación, docencia y las prácticas que se ponen a disposición del alumnado del Máster en los Centros, nacionales e internacionales, de la Fundación. Asimismo, el convenio permitirá avanzar en I+D+i.

Teleasistencia para afectados de Enfermedades Raras

Un proyecto pionero que crea un vínculo entre los afectados y profesionales con el fin de hacerles la vida más fácil

Deusto presentó el lunes, 14 de noviembre, un Proyecto pionero en la Comunidad Autónoma Vasca de Teleasistencia para afectados de Enfermedades Raras, que tiene como objetivo mejorar la calidad de vida de los afectados y la percepción del control de los afectados. Diversas instituciones públicas y privadas, así como asociaciones de afectados y expertos a nivel internacional colaboran en esta plataforma «on-line» en la que especialistas en la materia en diferentes áreas: sanitarias, servicios, ocio... ofrecen información actualizada.

Una enfermedad se considera rara cuando hay menos de 5 casos por 10.000 habitantes, presenta dificultades diagnósticas y tiene un origen desconocido. Todo ello conlleva múltiples problemas —sanitarios, sociales, psicológicos, educativos y laborales—, y dificultades en la investigación debido a los pocos enfermos. Por no hablar de la soledad con la que viven su enfermedad las personas afectadas por este tipo de dolencias.

De ahí la importancia de este nuevo espacio, al que se accede a través de la plataforma www.neuromusculares.deusto.es, pues servirá como medio de intercambio de experiencias entre las personas afectadas para ayudar a reducir la sensación de aislamiento y soledad y romper las barreras geográficas que condicionan la movilidad de personas aisladas en entornos muy distantes. Todo ello ayudará a favorecer y mantener redes de apoyo social de los afectados de enfermedades que actualmente no son conocidas entre la población. Y es que a través de esta página de internet, los enfermos pueden expresar sus dudas, hacer sus comentarios, chatear e, incluso, participar en videoconferencias. Además se organizarán sesiones grupales semanales para que los enfermos cuenten como les ha ido.

En la presentación de esta iniciativa, subvencionada por el Departamento vasco de Sanidad, participaron Imanol Amayra, Director del Equipo de Investigación de Enfermedades Neuromusculares y del Neurodesarrollo de la Universidad de Deusto y Begoña Gallego Reina, Delegada en el País Vasco de la Asociación de Miastenia Gravis de España.

Miembros del equipo del proyecto de teleasistencia para afectados de Enfermedades Raras

DeustoSalud abre sus puertas al exterior

En noviembre de 2009 se puso en marcha DeustoSalud, la unidad de I+D+i en Psicología Clínica y de la Salud dependiente de la Facultad de Psicología y Educación de la Universidad de Deusto. El objetivo de este ambicioso proyecto es triple: dar asistencia, formar e investigar. En esa línea de trabajo, y antes de cumplir los dos años de vida, DeustoSalud se ha propuesto dar un nuevo salto cualitativo en su desarrollo externalizando su oferta y ofreciendo sus servicios a la comunidad.

La unidad ha mantenido abierto un servicio de consulta psicológica para adultos e infantil y la intención de sus responsables es aumentar su capacidad para que todos los licenciados que están realizando estudios de postgrado tengan asignado un paciente para seguir y tratar junto al terapeuta especialista. «Pretendemos mejorar la calidad del Máster de Salud Mental y Terapias Psicológicas y, para ello, es imprescindible la realización de prácticas clínicas supervisadas. Nuestra apuesta es que DeustoSalud oferte una parte de las plazas hasta ahora vinculadas a servicios externos, de modo que podamos establecer un programa de mayor coordinación con el plan docente», según detalla la directora de DeustoSalud, Susana Gorbeña.

Es por ello que una de las líneas de actuación de esta unidad en la actualidad está focalizada en dar a conocer al resto de la sociedad un servicio que hasta ahora había sido utilizado fundamentalmente por personas de la propia comunidad universitaria, si bien en el área infantil que coordina la profesora Ana Estévez ya se ha trabajado en los últimos meses con niños y niñas de varios centros escolares vizcaínos con un programa de Detección de Conductas Disruptivas. «En el área infantil, hemos ofertado la posibilidad de asistencia a todos los colegios e ikastolas de Bizkaia y con algunos, ya hemos establecido convenios de trabajo», explica Ioseba Iraurgi, responsable clínico del servicio. En cuanto a la asistencia a adultos, el ámbito de actuación de este proyecto se aleja de una psicopatología tradicional que ya encuentra respuesta y recursos en las redes pública y privada: «DeustoSalud no pretende ser un servicio de salud mental al uso, la red pública y privada ya está ampliamente desarrollada para dar cobertura de las afecciones más generales en salud mental. Ello no quiere decir que en nuestro servicio no atendamos a personas con depresión o trastornos de ansiedad, por ejemplo; estos casos son importantes para que los alumnos en formación puedan conocer cómo se asiste a personas con estos problemas. Ahora bien, sí tenemos un mayor interés en algunas patologías como el dolor crónico o las fobias específicas ya que estamos desarrollando y evaluando nuevas técnicas y protocolos de actuación que podrían suponer avances en las líneas de intervención de estas afecciones». En esa línea, los especialistas trabajan actualmente en el desarrollo de diferentes programas sobre alteraciones sin sustancias (móvil, internet o videojuegos), adicción al tabaco y, dentro del área de intervención psicosocial, situaciones de separación y/o divorcio, conductas disruptivas o escuela de padres.

Para llevar a cabo esta serie de actuaciones, DeustoSalud dispone de unas amplias y modernas instalaciones ubicadas en la Planta Sótano del Edificio Centenario. En total

Joseba Iraurgi con el periodista Iñaki Beti en el centro

son más de una veintena de estancias de las cuales una decena están asociadas a la formación-investigación y siete directamente a la intervención clínica. Todas ellas están dotadas de un equipamiento técnico que sitúa a esta unidad a la vanguardia de la investigación de esta especialidad. Entre ellas destacan especialmente las denominadas salas de «Realidad Virtual» y «Experimentación Neuropsicofisiológica».

La primera de ellas está dividida en dos espacios contiguos separados por un espejo direccional, de modo que lo que sucede en una sala puede ser observado desde la otra sin ser apreciado. Por un lado se encuentra la sala de intervención directa en la que el terapeuta lleva a cabo la sesión clínica con el paciente mientras que en una habitación contigua, totalmente insonorizada con capacidad para unas veinte personas, se puede seguir en directo esa sesión bajo la guía de un coterapeuta que instruye a los alumnos. Todo ello, además, puede ser grabado y posteriormente editado en secuencias para recortar cada episodio, archivarlo y ofrecer esa información en las clases como un valioso material didáctico. «Lo que buscamos es acumular experiencias a nivel clínico, para ello pedimos a los usuarios su participación y consentimiento para ser grabados, garantizándoles confidencialidad y el anonimato a través de la ocultación de su rostro en los vídeos realizados. También puede ocurrir que no quieran ser grabados, y en ese caso se acepta su voluntad y se interviene ofreciéndole la asistencia psicológica adecuada a su problema. La participación de los usuarios en la investigación y formación nos ayuda mucho a desarrollar nuevos procedimientos y mejorar nuestras intervenciones, pero tenemos claro que lo más importante es ayudar a la persona que demanda ayuda», explica el responsable clínico.

Otra de las opciones que ofrecen las instalaciones es la posibilidad de disponer de una supervisión a distancia con especialistas de otras universidades, prácticamente en directo, a través del sistema audiovisual y de transmisión para cuya manipulación cuenta con la colaboración del Departamento de Audiovisuales.

El otro recinto «estrella» de las instalaciones es la sala de Neuropsicofisiología, la llamada Cámara Faraday, un espacio del que muy pocos centros universitarios disponen. Se trata de una habitación acondicionada que permite sellar todo tipo de interferencias electromagnéticas del exterior con el fin de obtener registros psicofisiológicos de gran pureza, sin errores por interferencias. «Varios grupos de investigación del área de neuropsicología de nuestra facultad, liderados por Imanol Amayra, Natalia Ojeda y José Cáceres, están trabajando en programas de intervención aplicada en esta área neuropsicológica en primeros episodios psicóticos, rehabilitación cognitiva y trastornos psicomotores de niños de espectro autista», recalca Iraurgi, quien hace también un especial hincapié en la atractiva sala infantil donde se trabaja con niños a partir de siete años para analizar su comportamiento a través del juego.

«Queremos dar un paso más allá de lo que se está trabajando y destacar en algunas áreas donde posiblemente podamos ofertar nuevas formas de intervención. El objetivo es estructurar lo que hemos planificado en estos casi dos años para integrar a los alumnos y articular de una manera más fluida la formación y la investigación a través de la externalización de los servicios, no solo en esa área infantil que ahora está más desarrollada sino también dando cabida cada vez a más adultos», subraya la directora de DeustoSalud.

Iñaki Benito

Convenio de colaboración con el Colegio *Nuestra Señora de la Merced*

Josu Solabarrieta y Rosa María López Ezquerra

Deusto Salud I+D+I, ofrecerá un servicio de atención psicológica a las personas que así lo requieran del Colegio Nuestra Señora de la Merced, gracias a un acuerdo de colaboración firmado el 11 de octubre, entre ambas instituciones. Rosa María López Ezquerra en representación del Colegio Nuestra Señora de la Merced y Josu Solabarrieta, Decano de la Facultad de Psicología y Educación, han suscrito este acuerdo que quiere favorecer el desarrollo de acciones preventivas y paliativas dirigidas a la detección de sintomatología psicológica e intervención clínica y/o psicosocial.

La **ONCE** premia una investigación sobre juego responsable realizada por *Ana Estévez, David Herrero e Izaskun Sarabia*

El I Certamen Internacional ONCE de Investigación sobre Juego Responsable ha premiado a la Universidad por el trabajo titulado *Factores facilitadores de conductas adictivas de juego patológico en jóvenes y adolescentes*, presentado por Ana Estévez, David Herrero e Izaskun Sarabia. El objetivo del certamen es movilizar y desarrollar herramientas preventivas y estrategias que minimicen en lo posible los efectos no deseados del juego en todos los ámbitos. La I edición del Certamen Internacional ONCE de Investigación sobre Juego Responsable consta de un único premio de 30.000 euros, que servirá para impulsar el proyecto.

El proyecto, que se realizarán desde DeustoSalud, trata de analizar un problema social que, según estudios recientes, afecta cada vez más a un porcentaje mayor de jóvenes y adolescentes. La aparición de las nuevas tecnologías y de nuevos espacios de comunicación a través de Internet, hacen necesario el estudio de esta nueva realidad que afecta en mayor medida a las personas de menor edad. El trabajo pretende avanzar en el conocimiento de la identificación de las distorsiones cognitivas, variables emocionales y psicofisiológicas, así como los factores de riesgo, inherentes a los juegos de azar, que pueden desembocar en patrones adictivos.

Los resultados tendrán importantes consecuencias para la prevención y la identificación de los factores de riesgo implicados en los productos de juego, que puedan facilitar conductas de consumo adictivas. De esta manera, se podrán analizar los factores psicofisiológicos, las percepciones del juego a través de los discursos de los jóvenes y se podrán conocer algunas de las variables personales que pueden estar interviniendo. El jurado ha destacado del trabajo ganador su fundamentación científica y el enfoque general, además de emplear una metodología académica que asegura los resultados y la medición de los mismos.

DeustoTech Learning: La *tecnología* al servicio del *aprendizaje*

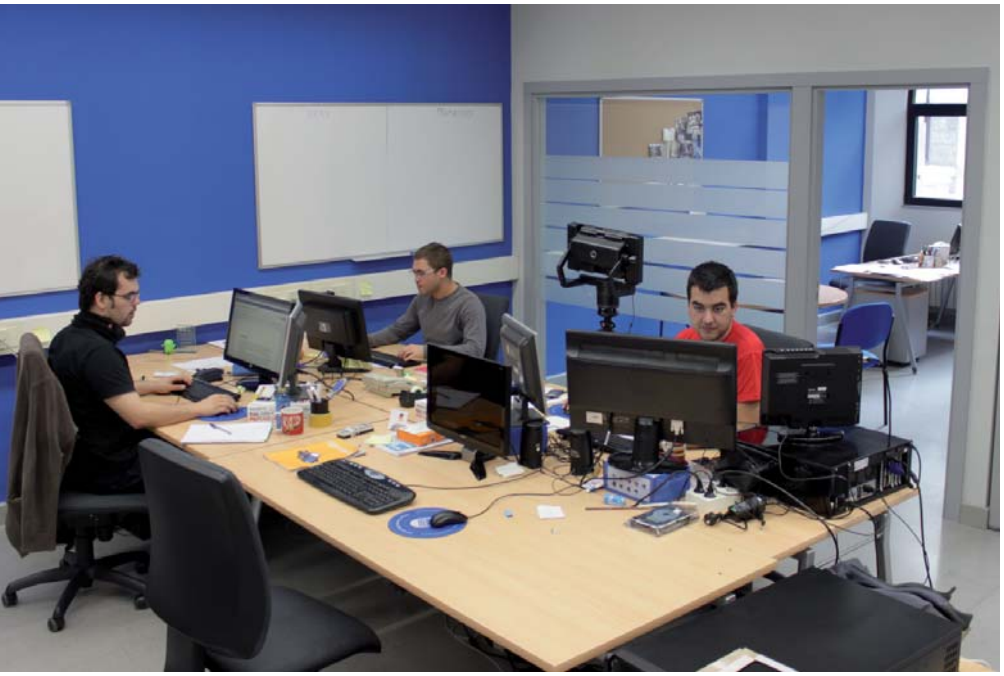

Investigadores de DeustoTech Learning

DeustoTech Learning es una unidad, dentro de DeustoTech-Fundación Deusto (http://www.deustotech.deusto.es), cuyo objetivo es investigar e innovar en torno a la tecnología y su uso en la educación. Siendo un grupo de reciente creación (2010) sus miembros cuentan con una amplia experiencia en el área y con líneas de investigación de una sólida trayectoria.

El eje central de nuestra investigación es la tecnología y por ello la mayor parte de nuestro equipo es tecnólogo. Sin embargo, debido a las áreas en las que se desarrolla nuestra actividad, tenemos una clara vocación multidisciplinar y desde el inicio venimos colaborando con otras unidades de la Universidad (psicología, educación, innovación social…) y con grupos externos de reconocido prestigio a nivel nacional e internacional, integrando en nuestro equipo colaboradores de otras disciplinas que enriquecen y dan valor a nuestro trabajo.

Dentro del amplio abanico de líneas que integran la tecnología educativa DeustoTech Learning está especializada en las siguientes:

Laboratorios remotos. Esta línea tiene como objetivo investigar y desarrollar experimentos remotos, de manera que permitan al usuario manejar un experimento real a través de una interfaz *Web* u otro dispositivo (https://www.weblab.deusto.es). Buscamos descentralizar la experimentación, sacándola de su entorno educativo (real o virtual) y llevándola a la sociedad, a la empresa o la industria, para promover la formación a lo largo de toda la vida. Así como facilitar el acceso de la comunidad educativa a los laboratorios remotos, añadiendo valor didáctico y asesorando en su uso e implantación.

Technology enhanced learning. Esta línea de investigación persigue mejorar e innovar en el aprendizaje haciendo uso de la tecnología. Buscamos incluir nuevos dispositivos (dispositivos móviles, pizarra digital interactiva…), objetos digitales de aprendizaje, servicios de la *web 2.0*, juegos o redes sociales de una manera educativa e innovadora. También investigamos en la evaluación de la calidad de la tecnología educativa, desarrollando metodología, procesos e indicadores que con la participación de los usuarios permitan medir la calidad tecnológica de las soluciones propuestas. La inclusión de personas con discapacidad en el aprendizaje es otro de nuestros objetivos, haciendo hincapié en la integración de contenido audiovisual accesible e interactivo en la educación.

Experimentación cognitiva. El objetivo es investigar los procesos psicológicos básicos involucrados en el aprendizaje a través de experimentación *online* y *offline*, mejorar los aspectos metodológicos de la experimentación cognitiva a través de Internet y los aspectos psicológicos relacionados con el uso de la tecnología.

Difusión de la ciencia y la tecnología. Además de mostrar el resultado de nuestro trabajo en foros científicos, uno de nuestros objetivos es promover y difundir la ciencia y la tecnología en la sociedad, especialmente entre los niños y los jóvenes. En clara sinergia con la estrategia de comunicación de la Facultad de Ingeniería estamos llevando a cabo acciones que acerquen y popularicen el conocimiento científico y tecnológico.

Nuestro objetivo es consolidarnos como una referencia nacional e internacional en la aplicación de las nuevas tecnologías a los procesos de enseñanza-aprendizaje y por ello creemos que tenemos que trabajar de la mano de las administraciones y comunidades locales de educadores, así como con grupos y redes de investigación de ámbito europeo e internacional. Estamos trabajando en dar a conocer nuestro equipo y nuestro trabajo, y en establecer redes de colaboración que nos hagan crecer con una investigación de calidad. Por último, dejamos la puerta abierta a todos los que estén interesados en conocernos y en colaborar con nosotros.

Equipo DeustoTech Learning

Social Techbook (2011-2012)
Queremos destacar este proyecto porque es el primero que nace íntegramente dentro de la unidad DeustoTech Learning y que aúna los intereses de las personas que lo conforman. SocialTechBook tiene como objetivo investigar las posibilidades que la tecnología ofrece a las editoriales y distribuidoras para enriquecer los libros, tanto en papel como digitales.

¿Tiene el libro tradicional los días contados? ¿Sustituirá el libro electrónico al libro en papel? En DeustoTech Learning queremos demostrar que no, que la tecnología permite enriquecer ambas experiencias, hacer el libro más atractivo, añadiendo posibilidades al libro tradicional y cambiando el concepto de libro electrónico. La tecnología permite incluir actividades interactivas, experimentación remota, juegos, lectura social o interacción con el autor. Estos son solo unos ejemplos de cómo se puede añadir valor a la lectura.

¿Cómo integramos papel y tecnología? En los libros en papel podemos añadir etiquetas (códigos QR – ver figura) que a través del ordenador u otro dispositivo permiten enlazar con laboratorios remotos, conectarse a redes sociales en las que compartir con el autor u otros lectores o acceder a recursos multimedia que lo complementan.

Código QR (Quick Response Barcode)

¿Cuál es el futuro de los libros electrónicos? Sin pretender ser visionarios, vemos que el libro digital va a cambiar nuestro concepto actual de libro (un conjunto de páginas de texto con ilustraciones más o menos elaboradas). La tinta electrónica también deberá evolucionar y pasaremos a consumir contenido multimedia interactivo. En Social TechBook vamos a analizar cómo va a ser el libro del futuro y su consumo a través de dispositivos tan populares como la *tablet*, cuyo manejo no se hace a través del binomio teclado/pantalla sino con la mano, utilizando la pantalla táctil que tiene reducidas dimensiones o el sensor de movimiento.

La Diputación premia al laboratorio S3Lab de DeustoTech por un proyecto de supercomputación eficiente y ecológica

El proyecto Brainwave, en el que participa el laboratorio S3Lab de DeustoTech, dirigido por Pablo García Bringas, ha obtenido la máxima calificación dentro del «Plan de Promoción de la Innovación y la Transformación Organizacional» de la Diputación Foral de Bizkaia para proyectos de investigación en Centros de Excelencia. Brainwave será en un futuro próximo el supercomputador con el que la línea de DeustoTech Computing, a la cual pertenece el S3Lab, incrementará de forma significativa su capacidad para el procesamiento masivo de datos.

La tecnología de Brainwave estará basada en el aprovechamiento de la potencia de las tarjetas gráficas para la computación de datos, consiguiendo el doble objetivo de igualar las capacidades de cómputo de grandes supercomputadores reduciendo el coste material y energético de manera considerable.

El *I Cleantech Day*, organizado por *Deusto* e *Innobasque*, reúne a inversores y empresarios internacionales para explorar posibilidades de inversión en empresas vascas

La primera edición del Cleantech Day, I Jornada de las Tecnologías Limpias, celebrada el pasado 4 de octubre en el Parque Tecnológico y que reunió a inversores y empresarios internacionales con objeto de explorar las posibilidades de inversión en empresas vascas, tuvo una gran acogida por parte del tejido empresarial e industrial del País Vasco. Organizado por la Universidad de Deusto e Innobasque, durante el encuentro quedó patente que las oportunidades de negocio en el sector de las tecnologías limpias son globales y pasan por una fuerte orientación al mercado y las necesidades del cliente.

Las empresas vascas compiten en un escenario globalizado, y las grandes corporaciones, como Iberdrola, Gamesa, o Repsol, buscan nuevas tecnologías en cualquier rincón del planeta. También se reveló que estas grandes corporaciones continuarán incrementando sus inversiones en tecnologías limpias, mientras en el capital riesgo (*venture capital*) se detecta una desaceleración. La explicación reside en que las grandes compañías tienden a hacer inversiones inteligentes, más eficientes y orientadas.

La Jornada Cleantech también incluyó la entrega del premio Spain Cleantech Open, la competición de tecnologías limpias más importante del mundo que organiza la Universidad de Deusto y Opinno, y que, en esta ocasión, recayó en la iniciativa presentada por Powertrack, un proyecto que optimiza el rendimiento de mecanismos de generación de energía. La compañía madrileña tiene una gran experiencia en sistema mecánicos de transmisión variable continua de nueva generación, que se pueden aplicar a diferentes sectores, entre ellos la automoción. Los proyectos de las empresas Dexma, Sintenergy, Wattiocorp y JB Ingenieros resultaron finalistas.

Crisis de la deuda soberana y *deriva europea*

Europa, pese a los esfuerzos desplegados en torno al proyecto de moneda única, padece un «crecimiento blando» desde los años noventa y es incapaz de reabsorber su paro masivo. Las expectativas de crecimiento vuelven a debilitarse a escala mundial a partir del segundo trimestre de 2011 y la zona euro se configura como la más dañada. Luego, el estallido de la crisis financiera ha inducido una gran reactividad de los poderes públicos. Entre 2008 y parte de 2009, inmerso el mundo en las profundidades de la crisis, se han exigido políticas presupuestarias expansivas para no caer en otra Gran Depresión. El deterioro de los déficits y de las ratios de endeudamiento público no solo no ha sido causante de la crisis sino que ha sido producto de la propia crisis financiera y de las necesidades de regulación macroeconómica en la fase más contractiva. En contra de las lecturas fundamentalistas del déficit, el motivo por el que los países han caído en la crisis de la deuda, exceptuando a Grecia, poco o nada tiene que ver con una mala gestión de las finanzas públicas. Las triquiñuelas en torno al déficit griego, auspiciadas por Goldman Sachs y J.P. Morgan, han generado la crisis en ese país mientras que la intensidad de la crisis económica y financiera explica gran parte del déficit público de los demás países. Sin embargo, pese a que el problema principal de la mayor parte de las economías europeas radica en su endeudamiento privado, el intervencionismo necesario del sector público ha desembocado en una desestabilización de las finanzas públicas. Los mercados y los gobiernos han acordado responder al sobreendeudamiento del sector privado, causa central de la crisis, exigiendo una austeridad extrema al sector público, la cual tiene que provenir ante todo de un recorte del gasto más que de una reforma selectiva del sistema impositivo que le devolviera la progresividad perdida desde los años ochenta. Como apuntara Xavier Timbau:

> «Resulta una paradoja extraña que nos entreguemos al juicio de los mercados financieros cuando aún seguimos inmersos en una crisis provocada por el más abultado error de juicio jamás cometido por los mercados financieros. ¿Cómo podemos aceptar someternos por anticipación al juego de unos actores financieros que deben su supervivencia a unos déficits que censuran en la actualidad?»[1].

A partir de ahora, por el canal financiero y por el de la deuda pública, aspectos interrelacionados, se abre la puerta a una nueva dimensión de la crisis. Los bancos se hallan en el corazón de la crisis y la confianza no retornará a la economía mientras subsistan dudas sobre la solidez de su balance, las cuales han alcanzado niveles desconocidos tras la crisis de la deuda soberana en los países de la eurozona. Los bancos son vulnerables a las crisis de deuda soberana y los gobiernos son vulnerables a las crisis bancarias. Se ha creado un círculo vicioso de efectos destructivos: mientras siga bloqueado el sistema financiero, las tasas de crecimiento serán bajas y consecuencia de la atonía económica resultará imposible sanear el balance de las entidades financieras, lo que provocará una nueva restricción del crédito y deterioro de los rating de deuda pública y privada.

La crisis ha tenido no obstante la virtud de evidenciar las debilidades intrínsecas al proceso de integración europea. Los países han aceptado las restricciones en materia de gestión de la macroeconomía provenientes del mercado único y de la moneda única. Sin embargo, no se ha producido, en contrapartida, una transferencia a nivel de la Unión de los instrumentos de política macroeconómica necesarios para encarar coyunturas adversas de forma coordinada. Ni instrumentos fiscales, ni mecanismos de redistribución susceptibles de limitar los efectos de las fluctuaciones económicas. Así, la pérdida de autonomía de la política monetaria y cambiaria no ha dado lugar en Europa, salvo el alumbramiento del PEC, concebido como reacción a la creación de unos instrumentos de gobernanza económica europea, tanto más necesarios cuanto que las economías eran diferentes y que la política monetaria de talla única era susceptible de producir efectos divergentes en los diversos países. Europa ha asumido el pleno federalismo monetario pero adolece de cualquier atisbo de federalismo presupuestario y, sin embargo, la viabilidad del euro requiere que exista un instrumento *permanente* de solidaridad financiera. Asimismo, los errores políticos en la gestión de la crisis de la deuda griega han hecho que un problema localizado en un Estado menor de la eurozona se ha difundido al conjunto de países y al sistema financiero internacional. La intransigencia franco-alemana ha impedido crear un cortafuegos en torno a la deuda griega y ha desembocado en una gran crisis bancaria. El tándem franco-alemán, primero en quebrar la disciplina del PEC entre 2002 y 2004, iba a llevar a niveles insostenibles su presión sobre Grecia. Dicho tándem iba a gestionar esta crisis con las miras puestas en cómo salvaguardar sus respectivos intereses económicos y los de sus sistemas financieros. Sus imposiciones han abocado a Grecia y demás países a la recesión, al incremento del paro y su intransigencia actúa como factor añadido de insolvencia. Hubiese resultado tanto más necesario, pese a los riesgos, haber mantenido a lo largo de 2010 los estímulos públicos cuanto que, como subrayara Keynes, la política monetaria tiende a perder gran parte de su eficacia en las fases recesivas, más aún si los tipos de interés ya se hallan en unos niveles históricamente bajos. La efectividad de la política monetaria disminuye aún más si son bloqueados los canales tradicionales de transmisión de los impulsos de una política monetaria más acomodaticia hacia los agentes privados debido a que los bancos han de recomponer su propio balance y se muestran renuentes a abrir el grifo del crédito. Las autoridades europeas, que no han sabido gestionar las interdependencias económicas surgidas de la integración de los mercados y de la integración monetaria, han sido incapaces de comprender que la mejor terapia contra el déficit y la acumulación de la deuda seguía radicando en el crecimiento económico.

Esta crisis europea plantea también, más que cualquier otro episodio anterior, el tema central del control democrático sobre la política económica de los Estados miembros cuya soberanía nacional real está siendo recortada por la acción de los mercados financieros y de las agencias de calificación.

Ahora ha llegado el momento de la verdad para la Unión Europea que debería dotarse de un Tesoro Europeo con capacidad para emitir eurobonos. ¿Pero puede una Unión Europea constituida por 27 miembros idear la creación de una autoridad presupuestaria y fiscal de tipo federal para anclar unos mecanismos colectivos de financiación que sean permanentes? ¿Será capaz Europa de dar el salto hacia la institucionalización de una Unión Política de tipo federal que trascienda los intereses nacionales? Ese es en última instancia el gran desafío planteado por la crisis de la deuda soberana a los miembros de la Unión Europea. Y, ¿cómo se reconcilia con la ciudadanía cuando se percibe que la crisis se está «aprovechando» para recortar derechos laborales y sociales.

Francisco Rodríguez Ortiz

[1] Timbau, Xavier (coord.): «Va-t-on sortir de la crise», *Revue de l'OFCE,* Paris, Presses de Sciences Po, n.º 113, avril 2010, p. 98.

El amigo del hombre

El perro pertenece a la familia de los cánidos, y procede casi con seguridad del lobo domesticado. Se podría decir que el hombre ha logrado realizar con el lobo amaestrado en perro lo que no ha podido conseguir con el propio hombre, a menudo un lobo y no un perro para el hombre, como adujera Hobbes. La exitosa socialización del perro contrasta así con la no siempre exitosa socialización del hombre por el hombre. Por eso insultar a un hombre llamándolo «perro» no es muy adecuado.

Quizás la clave de la positiva domesticación del perro está en la afectividad. El perro se caracteriza por su fuerte afección, un atavismo involucrado en el can por el hombre desde los tiempos remotos del ejercicio de la caza y el pastoreo. Ello significaría que el propio proceso de hominización del hombre se basaría en la afectividad a modo de interdomesticación del hombre por el hombre.

En todo caso el perro ha aprendido del hombre su adopción humana, al tiempo que el hombre ha podido aprender del perro su adaptación animal, basada en el olfato especial que le permite la apertura al entorno y la búsqueda de indicios, huellas y olores. El hombre es un animal más complicado y abstractivo, más racional y neurótico; por su parte, el perro es un animal más concreto y directo, más instintual y radicado en tierra.

George Steiner ha mostrado no sólo su simpatía por los perros, sino que ha considerado a algunos de sus canes como sus amigos más queridos. La pasión del literato por los perros le convierte en un humanista canidista, quizás porque el auténtico hombre humano, humanizado y humanizador es un hombre perruno. Pero por desgracia la fe confesional o creencia religiosa en la resurrección de la carne y en la inmortalidad del alma incluye al hombre indiscriminadamente, pero excluye al perro discriminadamente.

Recuerdo aquel bonito perro mestizo de caza que teníamos en la casa de mi pueblo natal. Ignoro por qué motivos, supongo que porque entorpecía nuestras labores, la familia decidió llevarlo a la perrera de la capital provincial a 25 kilómetros del pueblo. A los pocos días reapareció nuestro perro radiante y fatigado, exultante y temeroso, orgiástico y abatido ante nuestra casona. Aún lo veo acercarse a lo lejos brincando de júbilo amainado, agazapándose como pidiendo misericordia. Se le acogió para siempre jamás.

Pero el recuerdo más lacerante es de otro perro que merodeaba por nuestro almacén abandonado a las afueras del mismo pueblo. Yo lo encontré de paseo durante unas vacaciones y nos hicimos grandes amigos. El perro era aún adolescente y, aunque un poco feúcho por su rabo largo, era todo afecto y empatía, cariño y sensibilidad. Su soledad debía ser aún mayor que la mía, ya que al verme se conmovía entero y trataba de trepar en vertical hasta mi rostro.

Nos hicimos compañeros sentimentales, pero tuve que reprimirme para no darle excesivas esperanzas, ya que me iría en breve del pueblo. Incluso recuerdo que no le llevaba de comer para evitar su dependencia de mí, y la mía de él, de modo que siguiera buscándose la vida por ahí. Estaba algo flaco y aún siento su flacura como propia, mientras tengo dudas sobre mi método ascético y algo cínico (palabra que significa perruno). Era un ángel animal que me quiso intensamente y al que aún quiero intensamente. Era un amigo del alma que sólo quería mi presencia, y cuya ausencia me acompaña junto a la de otra personita a la que se parece tanto.

He aquí que los filósofos cínicos predicaban y practicaban una filosofía perruna o naturalista. Por nuestra parte, aquí hemos hablado bien de los perros humanos o humanoides. Pero deberíamos hablar mal finalmente de los perros inhumanos y de los humanos impertérritos: porque haberlos haylos.

Andrés Ortiz-Osés

Este texto está tomado de la obra *Libro de símbolos* editado por la Universidad de Deusto y puede adquirirse en la librería de la Universidad y en la *web* **http://www.deusto-publicaciones.es**

Crisis y nuevas ciudadanías

Vivimos tiempos de crisis, tiempos de conflictos y tiempos de oportunidades. Durante estos últimos meses estamos siendo testigos de un buen número de movilizaciones en diferentes lugares del planeta en las que la ciudadanía reclama su participación e implicación en las decisiones políticas que les afectan directamente o que afectan a otros colectivos menos favorecidos. Los ciudadanos reclaman más democracia, mayor participación y mayor acceso al conocimiento y control de lo que sus representantes están haciendo.

Nada nuevo. A lo largo de la Historia todos los cambios sociales han surgido de la lucha y las movilizaciones de grupos y colectivos ciudadanos. Pero estos movimientos tienen mucho de novedad en sus formas de expresión, relación y comunicación. Desde el cercano 15 M hasta las expresiones similares en otros contextos vemos como la gente quiere participar, quiere tomar decisiones y quiere cambiar el rumbo de los acontecimientos. En nuestro contexto más cercano existen diversas experiencias muy concretas que están generando espacios para la participación de la ciudadanía en los asuntos públicos.

La juventud es protagonista de muchas de ellas, así como lo son las nuevas tecnologías. Con todo ello vamos creando nuevas formas de ser y participar como ciudadanía activa y comprometida con la construcción de un mundo mejor para todas las personas.

Para ello es fundamental tener acceso a la información, para poder así generar propuestas de acción. Presentamos a continuación algunas iniciativas que se están llevando a cabo en nuestro entorno y que nos muestran otras formas de participar. Son iniciativas recientes, todavía no muy conocidas, que invitan a ejercer activamente nuestro espíritu de ciudadanía.

Parlio (www.parlio.org). *Parlio* es una iniciativa de la asociación Pro Bono Público que, basándose en los datos que aparecen en la página web del Parlamento Vasco, presenta la información de actualidad de dicha institución organizada de una forma atractiva y accesible para la ciudadanía.

Esta *web* quiere mostrar de forma accesible lo que se debate, lo que se propone y lo que se decide en el Parlamento Vasco. Entrando en la *web* se puede tener acceso al día a día de la actividad parlamentaria, a los asuntos de actualidad agrupados por temáticas y a un listado de parlamentarios que más iniciativas presentan en el Parlamento.

¿Dónde van mis impuestos? (www.dondevanmisimpuestos.es) Es una aplicación desarrollada por David Cabo, de la asociación Pro Bono Público, que presenta de forma visual la distribución de los recursos de los presupuestos del Estado de 2009 a 2011. De esta manera se puede observar como varían los gastos cada año y a qué ámbitos dedica el Estado mayores recursos. Hay que tener en consideración que las comunidades autónomas tienen transferidas algunas competencias importantes, como educación y salud, que aparecen reflejadas en la aplicación.

Neskateka (neskateka.net). Esta *web* ha sido promovida por el Ayuntamiento de Llodio con el fin de mejorar la urbanística del municipio desde el punto de vista de género y accesibilidad.

Se trata de incorporar al urbanismo la perspectiva de las mujeres y de hacer realidad la participación ciudadana en la toma de decisiones en algo tan transcendental para la vida cotidiana como es el acceso a los espacios públicos en mejores condiciones de libertad y seguridad personal. De esta manera se posibilita una mayor integración de las mujeres y de la ciudadanía en la vida social en igualdad de condiciones.

Este espacio *web* permite la señalización, para el mantenimiento y reparación de elementos urbanísticos y arquitectónicos que supongan un obstáculo para deambular por la ciudad y sus espacios y edificios públicos. El objetivo de la misma es garantizar la accesibilidad en condiciones de igualdad, la protección de las personas y su integración y la libertad y seguridad ciudadanas. Por otro lado quieren contribuir a informar a la ciudadanía de la actividad administrativa, generar transparencia administrativa y facilitar el control de la administración por parte de la ciudadanía.

Periodismo ciudadano (www.periodismociudadano.com). Este espacio se define a sí mismo como un observatorio alrededor de todo lo que ocurre en el entorno del periodismo ciudadano, la participación de los lectores y el ciberactivismo en la red. En esta página *web* podemos tener acceso a información, vídeos y reportajes que es difícil que aparezcan en los medios de comunicación convencionales. La *web* nos presenta, un análisis diferente de la realidad y de las posibilidades de acción de cada persona.

Pero además, Periodismo Ciudadano es un lugar para el debate. Para ello ofrecen información y recursos que existen sobre periodismo ciudadano, noticias de medios ciudadanos y *blogs* que tratan estos temas. La invitación que realizan a todas las personas es a enviar noticias, enlaces, comentar, dialogar o debatir sobre esta nueva forma de hacer periodismo.

Arregla mi calle (www.arreglamicalle.com). Se define como un lugar de encuentro entre la ciudadanía y los ayuntamientos para la gestión de incidencias del municipio. Es una plataforma *web* que ayuda a las corporaciones locales a gestionar eficazmente las incidencias con la participación ciudadana. La ciudadanía puede realizar la queja a través de la *web* o del móvil introduciendo el código postal, la calle y la queja. Este servicio de la *web* envía esta información al municipio correspondiente tras confirmar la denuncia con el usuario o usuaria. El Ayuntamiento, por su parte, recibe semanalmente un correo electrónico con las incidencias de su municipio. En la página *web*, a través de un mapa se pueden observar las denuncias ya realizadas y añadir comentarios.

Marlen Eizaguirre

Las horas de estudio de los alumnos alcanzan una recaudación récord de 12.873,5 euros en la Olimpiada Solidaria

Un total de 1.524 universitarios de los campus de Bilbao y San Sebastián han «estudiado» en las Salas de Estudio de las Bibliotecas de Deusto que han estado abierta entre el 5 de noviembre y 5 de diciembre dentro de la 9.ª Olimpiada Solidaria de Estudios.

Estos alumnos han convertido sus horas de estudio en euros y han conseguido una recaudación que ha ascendido a 12.873,5 euros que se destinarán para financiar proyectos educativos en Haití. Unos resultados récord respecto al año pasado cuya cantidad alcanzada fue de 5.110,5 euros que lograron 522 estudiantes.

Las ciudades de Bilbao y de San Sebastián participan junto con más de 200 ciudades del mundo en esta «revolución solidaria» que supone que más de 35.000 jóvenes estudien al mismo tiempo, en 15 países de Europa, África y América, por una misma causa solidaria. Esta es la tercera vez que la Universidad de Deusto se adhiere a este evento mundial. Los organizadores de la Olimpiada Solidaria de Estudio (www.olimpiadasolidaria.com) son las ONG COOPERA, Cooperación Internacional y ACTEC. Sus financiadores son instituciones y empresas.

Juan Churruca

Fallece **Juan Churruca**,

ex Rector de la Universidad de Deusto y Consejero de Educación del Gobierno Vasco en el gabinete de Ardanza

Juan Churruca, uno de los profesores más «queridos» de la Universidad de Deusto y el «romanista» más importante de España, falleció el 27 de octubre a la edad de 88 años. Fue Rector de la Universidad de Deusto en los años en que el centro obtuvo el reconocimiento oficial de los estudios, gracias a su esfuerzo de diplomacia política que ha recordado hasta el final de sus días, con el orgullo por lo conseguido y por la dificultad que entrañó en su momento. También desempeñó el cargo de Presidente Académico por un breve periodo de tiempo. Pero, ante todo, Juan Churruca era un «profesor», estudioso e inquieto intelectualmente, autodidacta en muchos saberes e idiomas, clásicos y modernos, que dominaba a la perfección, para poder interpretar el Derecho romano, que se convirtió en su gran pasión.

Nacido en Bilbao en 1923 en el seno de una ilustre familia vizcaína, entró en la Compañía de Jesús a los dieciocho años y tuvo una muy sólida formación (licenciaturas en Filosofía: Oña 1948; Derecho: Valladolid 1951 y Teología: Innsbruck 1956) que hasta el final de sus días ha agradecido a la Compañía de Jesús. El primer contacto de Juan Churruca con la docencia universitaria se produce en el curso académico 1958-1959, en la Universidad de Deusto. Impartió inicialmente Historia del Derecho y a partir de 1963 se dedicó a la docencia e investigación del Derecho Romano, desarrollando una importante actividad científica en Universidades como Graz o Koln, donde tuvo ocasión de conocer y colaborar con los más importantes científicos de la época, como el teólogo, Karl Rahner. En Deusto, durante esta etapa, asumió responsabilidades importantes en la organización y dirección como, además del citado Rectorado, el Decanato de la Facultad de Derecho y la Presidencia del Forum Deusto.

También actuó en la vida política a través de la «invitación» de quien había sido su alumno, José Antonio Ardanza, desempeñando el cargo de Consejero de Educación, Universidades e Investigación del Gobierno Vasco entre los años 1985-87. Aunque ello le alejó del mundo académico, del estudio que tanto le apasionaba, allí también infundió valor académico a su trabajo político y puso en marcha un programa de becas de formación predoctoral en el extranjero. Una vez más su carácter de hombre con visión de futuro, pionero en tantas facetas, se hizo realidad.

Ante todo fue un gran maestro, al que siempre recordarán los que tuvieron la fortuna de disfrutar de sus clases magistrales por sus exposiciones eruditas, claras y amenas, capaces de hacer atractiva una disciplina tan árida como el Derecho Romano a los jóvenes recién incorporados a los estudios universitarios y, en la mayor parte de los casos, con intereses lejanos al mundo clásico. Si hay una expresión que pueda atribuirse a su actividad docente y en la que, sin lugar a dudas, coincidamos todos es la de «*docencia formativa*». En el ámbito de la investigación, sus aportaciones sobre cristianismo y derecho romano, principalmente durante los primeros siglos de la era cristiana son esenciales y tienen un prestigio internacional y nacional.

Y precisamente su investigación, rigurosa hasta el límite, le llevó a entrar en contacto con las más importantes Sociedades científicas como la *Société Internationale d'Histoire des Droits de l'Antiquité* y la *Sociéte d'Histoire du Droit,* donde es enormemente querido por sus colegas internacionales, que con frecuencia visitaban la Universidad y se alojaban en su casa. Consideraba prioritario estar en los ámbitos científicos internacionales, y él acudía con asiduidad, acompañado con frecuencia con Marita, su mujer, a quien muchos recordarán por su carácter afable y sus dotes pictóricas.

Si hay algo que le caracterizó fue la necesidad de «abrirse al mundo». Lo inculcaba a todos los doctorandos y colegas que tenían relación con él y cuando aún la internacionalización y la europeización eran ajenos a la Universidad española, él creó, siendo una vez más un adelantado a su época, el Instituto de Estudios Europeos de la Universidad de Deusto.

Juan Churruca será recordado por su calidad humana, su capacidad para disfrutar de las pequeñas cosas, su talante abierto, sencillo, su voluntad de servicio, su fidelidad a la verdad, la justicia y la amistad. Hombre humilde y honesto que ha tenido una vida plena. Estará siempre en el recuerdo y en el corazón de todos los que le conocieron. Descanse en paz.

Gema Tomás
Facultad de Derecho
Directora del Departamento de Derecho Privado
Directora de la Escuela de Práctica Jurídica

Fallece el P. Jesús Terán, sj

Jesús Terán, director de las Escuelas de Turismo y Secretariado desde 1985 hasta 1999, falleció el 17 de diciembre. Jesús Terán nació en la provincia de Burgos en 1926. Ingresó en la Compañía de Jesús a los 20 años en Loyola. Hizo sus estudios de Filosofía y Teología en Oña y en Innsbruck. Se doctoró en Teología Moral en la Universidad Gregoriana de Roma. Desde 1967 fue Profesor de Teología Moral en la Universidad de Deusto, durante más de 30 años hasta que pasó a la categoría de emérito. En1999 fue nombrado Director del Servicio de Ayuda Universitaria. Fue también Superior de la Comunidad de los Jesuitas de la UD durante 12 años.

Seguimos con esta sección que pretende realizar un rápido repaso a la historia de la Universidad de Deusto en diez entregas. El principal objetivo de esta iniciativa reside en dibujar una panorámica histórica global de la Universidad con un estilo didáctico y, sobre todo, divulgativo.

Su autor, Iñigo Bolinaga, inserta el relato de los principales acontecimientos de la Universidad dentro de los que han marcado el devenir de la sociedad que lo alberga. Y es que la impronta de Deusto solamente se puede conocer observando los cambios que, a su alrededor y debido a su influencia, se han dado.

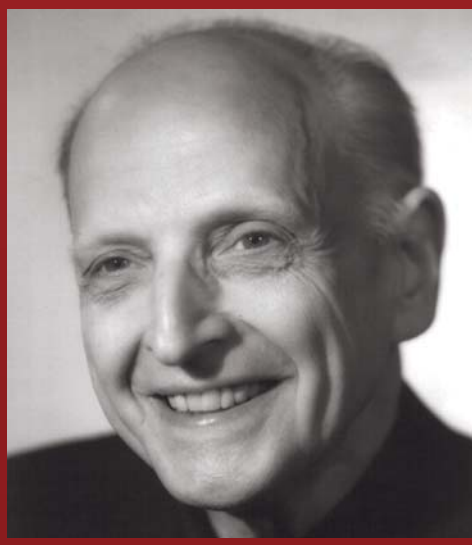

Pedro Arrupe

Capítulo noveno

El reconocimiento oficial

El curso 1959-1960 inauguró la década de los sesenta con una novedad: la inserción del alumnado femenino en Deusto. Seguía así nuestra universidad una línea que ya se estaba generalizando en otros centros de estudios superiores, adaptándose así a los tiempos. La innovación no produjo alteraciones de calado dentro de la comunidad jesuítica, ya que globalmente se admitía la necesidad del cambio.

Si bien ha sido la facultad de Filosofía y Letras la que tradicionalmente ha contado con una mayor presencia femenina, al margen de los estudios posteriores de secretariado o turismo, Derecho fue la facultad pionera en este sentido. La primera que abrió sus puertas a tres chicas a las que se unió una cuarta el curso siguiente. La soledad de estas primeras mujeres fue rápidamente enmendada en los años inmediatamente posteriores, testigos de una introducción masiva de las mujeres en la universidad.

El alumnado femenino no se hizo presente en Deusto hasta la década de los 60

Numerosas autoridades civiles participaron en la inauguración del Curso 1963-64

A modo de ejemplo, la facultad de Filosofía y Letras ya era en 1962 femenina en sus dos terceras partes.

La introducción de la mujer multiplicó repentinamente el número de alumnos de Deusto, sin embargo no fue esta la principal causa por la que la cantidad creció a veces exponencialmente a partir de principios de los sesenta. Si esta década fue la que marcó a Deusto como una universidad moderna, viable y en crecimiento, fue precisamente por el reconocimiento oficial de sus estudios, obtenido el año 1963. Casi un siglo después, Deusto había logrado el objetivo que con tanto ahínco había perseguido y tan amargas decepciones le había acarreado. La desesperación por no ver reconocidos sus estudios había llevado poco antes a la dirección a plantearse la posibilidad de aceptar la derrota asociándose o integrándose a una de las dos universidades pontificias que había en España, Comillas y Salamanca. Esto habría transformado a un centro de estudios de tan prestigioso pasado como Deusto en una sucursal vizcaína de otra universidad, borrando de un plumazo la «marca *Deusto*» y todo lo que esta conllevaba. Llegaron a hacerse gestiones en este sentido. Gestiones que no fructificaron, lo que salvó a Deusto de su desaparición como tal a un paso del reconocimiento oficial.

Como es costumbre en los jesuitas y en la propia historia de la universidad, marcada a fuego por el sello de la eficacia de la Compañía, el concordato entre la Santa Sede y el Estado Español de 5 de abril de 1963 abrió una puerta a la esperanza que la universidad no quiso demorar ni un momento. La prueba irrefutable estriba en que aquel mismo año fue el del reconocimiento. Este acuerdo posibilitó la oficialidad en España de los estudios impartidos en las universidades católicas como una segunda vía al margen de los casos de Comillas y Salamanca. Para ello, la Santa Sede habría de reconocer o impulsar la construcción de universidades en el territorio español con el título de *Universidad de la Iglesia*. De esta forma, el gobierno validaría sus estudios siguiendo el mismo trámite que hasta entonces se estaba llevando para reconocer los títulos de universidades extranjeras. Sin perder apenas tiempo, el rector Juan de Churruca se presentó en Roma para gestionar los trámites necesarios y con fecha 10 de agosto de 1963, el Vaticano reconoció a Deusto como Universidad de la Iglesia. Ya estaba medio camino hecho. Ahora tocaba cambiar Roma por Madrid y hacer las gestiones necesarias ante el gobierno cubiertos por la acreditación papal que reconocía a Deusto como una universidad propia. No hubo problemas, y la alegría estalló cuando el Boletín Oficial del Estado de 7 de septiembre de 1963 reconoció la oficialidad de los estudios de Deusto. Las primeras facultades reconocidas fueron Derecho y Filosofía y Letras. *La Comercial* quedó adscrita a Deusto con la denominación de Instituto de Economía, pero para su desgracia no se cumplieron

El encuentro de antiguos alumnos de Deusto ha sido habitual desde siempre. He aquí una de las fotografías más antiguas conservadas.

las expectativas de ser reconocida oficialmente como facultad, que era lo que esperaban al asociarse a la universidad. Ya existía una facultad de la misma materia en Bilbao, la de Sarriko, que además gozaba de reconocimiento oficial por su adscripción a la universidad de Valladolid. Hubo que esperar casi una década para que, en abril de 1971, la Fundación Vizcaína Aguirre firmara una escritura por medio de la cual cedía sus derechos sobre *la Comercial* a la universidad, lo que la convirtió en la Facultad de Ciencias Económicas y Empresariales de la Universidad de Deusto. Fue sancionada de esta forma por la Santa Sede en septiembre de 1971 y reconocida como tal por el Estado a partir de noviembre de 1973.

El reconocimiento de la oficialidad de los estudios de Deusto conllevó, como anteriormente se ha referido, un aumento extraordinario en el número de alumnos. Durante el curso 1962-63, las aulas de la universidad albergaron a casi 500 alumnos que se transformaron en casi 900 el siguiente curso, y en 1.200 en el siguiente. El edificio, a pesar de su amplitud, no estaba preparado para una explosión tan grande y repentina de estudiantes, y los otrora tranquilos pasillos, por donde los estudiantes desfilaban en fila india guardando un riguroso silencio, se llenaron del bullicio de cientos de estudiantes de ambos sexos. La presión estudiantil obligó a la comunidad religiosa a trasladarse a espacios cada vez más estrechos, hasta verse arrinconada y finalmente apartada, perdiendo la universidad ese marcado carácter religioso que tradicionalmente había tenido. El aumento en el número de estudiantes conllevó, consecuentemente, una perentoria y casi permanente necesidad de incrementar el claustro de profesores, en su gran mayoría laicos, que fueron multiplicándose al ritmo de las nuevas necesidades. La proliferación de facultades, escuelas e institutos universitarios multiplicó las posibilidades educativas de Deusto y acentuó este crecimiento acelerado, perdiendo ese halo elitista que hasta entonces había tenido y abriéndose a todo tipo de alumnos, la absoluta mayoría de los cuales ya eran de Bilbao y de Vizcaya. La universidad de Deusto se integraba definitivamente dentro de su entorno y, para su regocijo, ahora eran otros los alumnos que llegaban de fuera para examinarse a fin de ver reconocidos sus estudios. Después de casi una centuria enviando a sus estudiantes a Valladolid o Salamanca para que lograran la convalidación de sus licenciaturas, ahora era Deusto quien recibía a los alumnos del ICAI-ICADE de Madrid con el mismo fin. Pocos años después, el ICAI-ICADE se integró dentro de la Universidad Pontificia de Comillas, viendo así sus estudios reconocidos.

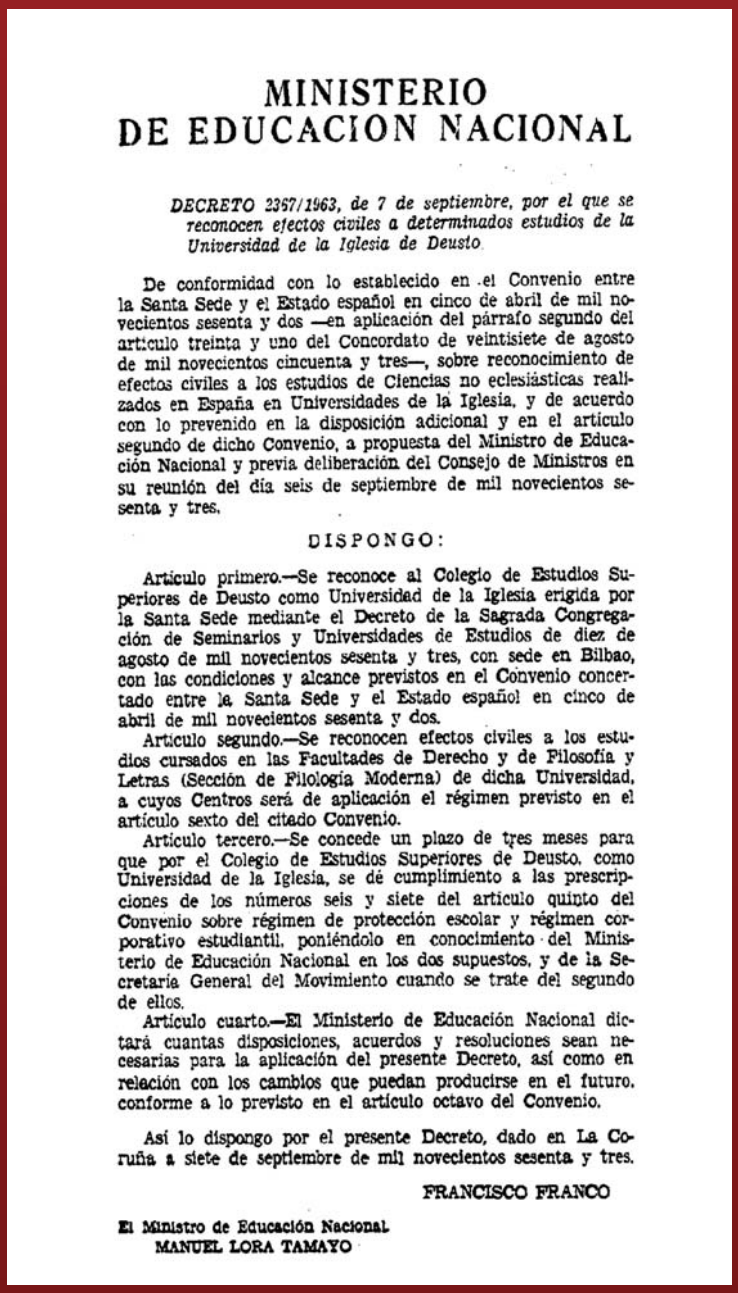

MINISTERIO
DE EDUCACION NACIONAL

DECRETO 2367/1963, de 7 de septiembre, por el que se reconocen efectos civiles a determinados estudios de la Universidad de la Iglesia de Deusto.

De conformidad con lo establecido en el Convenio entre la Santa Sede y el Estado español en cinco de abril de mil novecientos sesenta y dos —en aplicación del párrafo segundo del artículo treinta y uno del Concordato de veintisiete de agosto de mil novecientos cincuenta y tres—, sobre reconocimiento de efectos civiles a los estudios de Ciencias no eclesiásticas realizados en España en Universidades de la Iglesia, y de acuerdo con lo prevenido en la disposición adicional y en el artículo segundo de dicho Convenio, a propuesta del Ministro de Educación Nacional y previa deliberación del Consejo de Ministros en su reunión del día seis de septiembre de mil novecientos sesenta y tres.

DISPONGO:

Artículo primero.—Se reconoce al Colegio de Estudios Superiores de Deusto como Universidad de la Iglesia erigida por la Santa Sede mediante el Decreto de la Sagrada Congregación de Seminarios y Universidades de Estudios de diez de agosto de mil novecientos sesenta y tres, con sede en Bilbao, con las condiciones y alcance previstos en el Convenio concertado entre la Santa Sede y el Estado español en cinco de abril de mil novecientos sesenta y dos.

Artículo segundo.—Se reconocen efectos civiles a los estudios cursados en las Facultades de Derecho y de Filosofía y Letras (Sección de Filología Moderna) de dicha Universidad, a cuyos Centros será de aplicación el régimen previsto en el artículo sexto del citado Convenio.

Artículo tercero.—Se concede un plazo de tres meses para que por el Colegio de Estudios Superiores de Deusto, como Universidad de la Iglesia, se dé cumplimiento a las prescripciones de los números seis y siete del artículo quinto del Convenio sobre régimen de protección escolar y régimen corporativo estudiantil, poniéndolo en conocimiento del Ministerio de Educación Nacional en los dos supuestos, y de la Secretaría General del Movimiento cuando se trate del segundo de ellos.

Artículo cuarto.—El Ministerio de Educación Nacional dictará cuantas disposiciones, acuerdos y resoluciones sean necesarias para la aplicación del presente Decreto, así como en relación con los cambios que puedan producirse en el futuro, conforme a lo previsto en el artículo octavo del Convenio.

Así lo dispongo por el presente Decreto, dado en La Coruña a siete de septiembre de mil novecientos sesenta y tres.

FRANCISCO FRANCO

El Ministro de Educación Nacional
MANUEL LORA TAMAYO

Vista área del campus donostiarra de Deusto

La primera facultad que se creó en Deusto después del reconocimiento oficial fue la de Teología. Era el primer paso en dirección a una diversificación de estudios y materias que llevaría a Deusto a enseñar disciplinas como las relacionadas con el turismo o las ciencias químicas. En 1974 se creó la facultad de Filosofía y Ciencias de la Educación (FICE) como consecuencia de un desdoblamiento de la facultad de Filosofía y Letras, de la que se desgajó Filosofía. A partir de entonces, la novedosa FICE incluyó a esta materia junto con las especialidades de pedagogía y psicología. Aquel mismo año también vieron la luz las facultades de Informática y de Ciencias Políticas y Sociología.

La EUTG no fue ajena al reconocimiento de los estudios de Deusto en 1963 y el acontecimiento acercó definitivamente a los dos centros de estudios. Los guipuzcoanos vieron en Deusto una posibilidad de ver reconocidos sus estudios a partir de su asociación con la universidad bilbaína y de hecho, 1963 es el punto de partida que desembocó en la fusión. Sin embargo, el año 1963 tiene una importancia cardinal para la EUTG por otra razón suplementaria: el abandono del antiguo edificio de Brunet-Enea, que se había quedado pequeño, para trasladarse a los terrenos Mundaiz, donde se encuentra la sede actual. La primera piedra se colocó oficialmente en mayo de 1963. La inauguración se celebró el 15 de septiembre de 1965 sobre un edificio de nueva planta, moderno, funcional y muy humano, a pesar de que por cuestiones monetarias no pudo plasmarse la idea originariamente proyectada. Miguel Oriol fue el arquitecto encargado de diseñar un conjunto universitario formado por casas bajas, accesibles, de diseño vanguardista a la par que aire hogareño. Para su construcción se empleó principalmente la madera y la teja como elementos externos, combinando ambos materiales con hierro, cristal y aluminio, todo ello integrado dentro de un paisaje ajardinado cuya estrella es, sin ninguna duda, un *arboretum* que alberga a cerca de 500 especies vegetales procedentes de todos los rincones del globo.

Para entonces, los lazos con Deusto eran más que evidentes, habiéndose ya integrado la sección de Filosofía y Letras dentro de la facultad homónima de la universidad de Deusto. Esta sección creció hasta incluir en diferentes años los estudios de Geografía e Historia y numerosas Filologías. La sección de derecho, que duró 14 años, también gozó de la oficialidad de sus estudios, siendo sus alumnos licenciados por Deusto desde 1963. A partir del curso 1978-79, los estudiantes de la Escuela de Técnicos Superiores de Empresa (ESTE), también fueron licenciados oficiales de Deusto. La facultad de Ciencias Económicas y Empresariales también se integró como facultad de Deusto. Finalmente, toda la EUTG rubrica oficialmente lo que ya desde hace años era una realidad en la práctica: su inclusión dentro de la universidad de Deusto. A partir de este momento, 17 de septiembre de 1990, la universidad tendrá legalmente dos sedes: Bilbao y San Sebastián.

Iñigo Bolinaga

BILBOKO ARTE
EDERREN MUSEOA
MUSEO DE BELLAS
ARTES DE BILBAO
ERES DIEZ SIGLOS DE ARTE.

El ataque terrorista que cambió el mundo

Mientras el mundo cambiaba a partir del 11 M, la Universidad iniciaba sus primeros pasos hacia el cambio del Espacio Europeo de Educación Superior con el lanzamiento del Proyecto Tuning, liderado por Deusto y Groningen para responder a las exigencias de Bolonia. La Universidad se internacionaliza y, por ello, darse a conocer es, en estas fechas más importante que nunca. Por ello, la Universidad empieza a ser habitual en ferias educativas o es escenario de Encuentros Internacionales como el Congreso Mundial de Ocio. Las jornadas de puertas abiertas se convierten en una cita clásica para los nuevos estudiantes y la *web* en pieza clave de la imagen de Deusto. También el entorno cambió mucho en estos años. La nueva pasarela Pedro Arrupe acercó a Deusto al centro de Bilbao y el campus inició su ampliación con el proyecto de la Nueva Biblioteca. Pero los nuevos proyectos compartieron protagonismo con el terrorismo de ETA que Deusto sufrió en carne propia con el asesinato de José María Lidón, el atentado de José Ramón Recalde en el que casi pierde la vida, o la muerte de Fernando Buesa y su escolta, padre de una alumna de la Universidad. Tiempos grises en los que se dedicaron muchos minutos de concentraciones silenciosas. Una forma pacífica de exigir el fin de ETA que hoy 10 años después podemos celebrar.

Atentado contra las Torres Gemelas en Nueva York el 11 de setiembre de 2001

Había pensado cómo comenzar este artículo sobre los acontecimientos que marcaron el lustro que va desde 2000 hasta 2004. Y no puedo dejar de pensar que fueron dos los hechos que golpean aún hoy nuestra memoria: los ataques terroristas del 11-S y 11-M. No creo que haya nadie que no sepa dónde estaba y qué hacía el 11 de septiembre de 2001. Las televisiones de todo el mundo retransmitían en directo el ataque de Al Qaeda contra los Estados Unidos, y en concreto contra las Torres Gemelas de Nueva York y el Pentágono, en el que morían casi tres mil personas. La imagen del segundo avión empotrándose contra una de las torres, o el derrumbamiento de los dos rascacielos más altos de la Gran Manzana tardará mucho en borrarse de nuestra retina. La utilización de cuatro aviones —los dos de las Torres Gemelas, el del Pentágono y el que los propios pasajeros lograron estrellar en un descampado— como armas *kamikazes* de destrucción masiva rompía con todos los esquemas de una sociedad occidental acomodada, que comenzó a dejarse llevar por el pánico de la autoprotección.

Los ataques llevaron, además, a que Occidente se lanzara en una cruzada contra el terrorismo internacional, conformando la denominada Alianza del Norte, que asoló Afganistán en un intento de acabar con el régimen talibán y detener a Osama Bin Laden (jefe e ideólogo de Al Qaeda) que se refugiaba en el país asiático; la guerra se extendería posteriormente hacia Irak, país en el que seguía gobernando Saddam Husein,

convertido ya para entonces en uno de los enemigos declarados de Estados Unidos. A partir de entonces decir Al Qaeda era hablar de un ser maligno culpable de toda una serie de atentados indiscriminados contra intereses occidentales, cuyo ejemplo máximo serían las bombas del 11 de marzo de 2004 en Madrid.

Pero hasta que todo esto ocurriera, el mundo dejaba 1999 pendiente del llamado *efecto 2000* y de la discusión sobre si entrábamos o no en una nueva década. Más aún, en una nueva centuria. En España se celebraban elecciones al Parlamento. José María Aznar lograba que por vez primera en España se agotara una legislatura y se presentaba a la reelección impulsado por la rebaja de los impuestos, el descenso del paro, el mantenimiento de un crecimiento económico estable y la reducción del déficit público, circunstancias que llevaron al PP a la mayoría absoluta y que obligaron al PSOE a reinventarse.

En otros países aparecían caras nuevas para dirigir sus respectivos gobiernos. Es el caso de Vicente Fox, que se convertía en presidente de México poniendo fin a 70 años de hegemonía del PRI. O de Vladimir Putin, elegido presidente de Rusia tras un fulgurante acenso que le llevó de ser primer ministro, de la mano de Boris Yeltsin, a presidente interino tras la dimisión de este y posteriormente a convertirse en su sucesor.

El rostro más relevante, sin embargo, sería el de George W. Bush, hijo del cuadragésimo primer presidente de los Estados Unidos, que derrotaba al vicepresidente Al Gore, candidato demócrata a suceder a Bill Clinton. Tras unas apretadas elecciones, el republicano se alzaba con la victoria por menos de mil votos. Era la primera vez desde 1888 en que el vencedor de unas elecciones presidenciales no era el candidato más votado.

En Israel, por su parte, Ariel Sharon, líder del Likud, provocaba con su visita a la Explanada de las Mezquitas la rebelión palestina en forma de Intifada de Al-Aqsa. Los palestinos consideraban que el acto del militar y político israelí había sido una provocación. Cierto o no, el hecho es que la presencia de Sharon dio alas a un Likud en horas bajas y contribuyó a que aquel se convirtiese un año después en primer ministro.

Dos hechos marcaron el desarrollo del año en Europa: por una parte, el accidente el 25 de julio de un Concorde que despegaba desde París a Nueva York, y en el que murieron más de cien personas. El primer y único siniestro de este modelo de aeronave hizo que se cuestionara su existencia. Pese a la rapidez de los vuelos, el coste de los mismos dio al traste con uno de los símbolos de la aeronáutica francesa. Por otro lado, se extendía por el continente el llamado mal de las vacas locas, enfermedad que se podía transmitir a los seres humanos que hubieran consumido carne de animales infectados.

2001: El año de las Torres Gemelas

Seguramente nadie podía imaginarse que un hecho ocurrido en 2001 trastocara nuestra percepción de las cosas. El año comenzaba unido a su predecesor: en enero, George W. Bush tomaba posesión como presidente de los Estados Unidos; Ariel Sharon se convertía en primer ministro israelí; el Tribunal Internacional de La Haya solicitaba la detención de Slobodan Milosevic, ex presidente de Serbia, al que acusaba de crímenes de guerra, contra la humanidad y genocidio, durante la guerra de Yugoslavia; y en otra ciudad de Europa, Génova, comenzaba a hablarse de la globalización: una reunión del G-8 (los países industrializados con mayor peso político, económico y militar) terminaba en batalla campal entre la policía y los grupos antiglobalización. Las protestas y la muerte de un manifestante evidenciaban un mundo cada vez más desigual que parecía resquebrajarse, anticipo de otras movilizaciones sociales como las del 15-M.

Pero la imagen que llenaría pantallas y periódicos tendría lugar, como hemos comentado al inicio de este artículo, el 11-S: el ataque terrorista contra Estados Unidos que se saldó con la caída de las Torres Gemelas. Bin Laden se convirtió en un enemigo a batir que eclipsaría otras noticias ocurridas a finales de ese año como el lanzamiento del iPod por parte de Apple o la grave crisis económica en Argentina que acabaría en el *corralito*, las protestas populares en las calles de Buenos Aires o la dimisión del presidente del país, Fernando de la Rúa, en diciembre.

2002: La crisis del *Prestige*

A primeros de año el euro se ponía por fin en circulación en doce de los países de la Unión Europea, tras un largo período de pruebas y consolidación político-económica. Durante varios meses convivieron en España peseta y euro, hasta que este acabó por erigirse en moneda de curso legal en toda la Unión. Una moneda fuerte que buscaba liderar el mercado internacional frente al dólar, y que en nuestro país supuso, fundamentalmente, la cuadratura del círculo: lograr que los precios se dispararan sin que nadie aparentase sufrir el desajuste. Nos encontrábamos en una etapa de bonanza económica, que hacía aflorar el ladrillo, disminuía el paro o disparaba la concesión de hipotecas. Todo de un profundo color rosa.

En otros países se mantenían conflictos arraigados en el tiempo. Es el caso de Israel, con Sharon en el poder y una política de mano dura que agudizó el desarrollo de la Segunda Intifada, con palestinos inmolados a modo de bombas humanas y el castigo impenitente del ejército israelí a los habitantes de los territorios ocupados. Sin olvidar la política de asentamientos judíos o la muerte en Cisjordania y la Franja de Gaza de medio centenar de palestinos a manos de la propia población civil. Además, Israel comenzó el levantamiento de un sistema de vallas y alambradas, así como de un muro de hormigón de siete metros de altura protegido por torretas de control militar que separaba Israel de los territorios palestinos. Una especie de muro de Berlín con una longitud de casi 800 kilómetros, convertido ya en símbolo de la incomunicación.

La búsqueda de diálogo mundial vino de la mano del Protocolo de Kioto, un acuerdo internacional firmado en 1997 pero que entró en vigor en 2002 y que pretende reducir las emisiones de los gases de efecto invernadero que causan el calentamiento global. Estados Unidos, el mayor emisor de este tipo de gases, fue el único país que se negó a firmarlo. Un acuerdo por el bien del Medio Ambiente, dañado ese año, en lo que respecta a España, tras el hundimiento del petrolero *Prestige*.

El 13 de noviembre, un buque petrolero monocasco sufrió un accidente mientras navegaba frente a la Costa de la Muerte. Tras varios días intentando sin éxito alejarlo mar

El hundimiento del Prestige

adentro, acabó hundido a 250 kilómetros de la costa gallega derramando parte de las 77.000 toneladas de crudo que portaba. A pesar de que el presidente de la Junta, Manuel Fraga, aseguró que el accidente no tendría efectos en el medio ambiente, lo cierto es que la marea negra causó una de las catástrofes medioambientales más importantes de la historia de la navegación. «Errores de apreciación», en opinión del presidente del Gobierno, José María Aznar, la negativa del capitán del barco a ser remolcado, en un intento de ganar tiempo y no perder dinero, o la falta de acuerdo entre el armador, el Gobierno español y las empresas de salvamento, finalizaron con las playas de Lira, Corcubión, Finisterre o Cee, y fundamentalmente la de Muxia, cubiertas de chapapote. Se acusó a las autoridades locales y nacionales de ocultar información lo que provocó una reacción social solidaria sin precedentes con lemas como «Nunca máis».

2003: Las fuerzas aliadas invaden Irak

El control del petróleo podría haber sido una de las razones de la invasión de Irak, ocurrida en marzo de 2003 más allá de los motivos esgrimidos por George W. Bush de «desarmar a Irak de armas de destrucción masiva —no se demostró su existencia ni se encontraron nunca—, poner fin al apoyo brindado por Sadam Hussein al terrorismo internacional y lograr la libertad del pueblo iraquí» —cuestiones ambas que a día de hoy tampoco están demasiado claras—. Lo cierto es que pese a la negativa del Consejo de Seguridad de la ONU y a la oposición clara de países como Francia, Alemania o Rusia, los ejércitos de Estados Unidos y Gran Bretaña se lanzaron a una invasión apoyada por otros países como España —con la famosa *foto de las Azores* que mostraba a unos Bush, Blair y Aznar sonrientes—, Polonia o Portugal. A pesar de la inicial resistencia iraquí, en poco menos de dos meses los aliados tomaban Bagdad y se lanzaban a la búsqueda de Saddam Hussein, en paradero desconocido hasta que en diciembre de 2003 era localizado y arrestado en una operación conjunta entre efectivos kurdos, iraquíes y el Ejército americano.

Mucho antes, en enero, un desconocido Lula da Silva se convertía en el nuevo presidente de Brasil y en una de las figuras más importantes de la década. Sus reformas políticas y cambios radicales impulsaron al país logrando su transformación social y económica, hasta el punto de convertirlo en una potencia mundial.

Otro rostro que surgió con fuerza ese año fue el de un escritor de sonrisa similar a la de Mona Lisa, cuya novela *El código Da Vinci* se convirtió en *best seller* mundial. La mezcla de esoterismo, suspense y conspiración política hizo que la novela de Dan Brown enganchara a 80 millones de lectores y se tradujera a 44 idiomas. Noticia amable en un año que finalizaba con un mal que hacía recordar al de las vacas locas y que afectaba a las aves. Un brote de gripe aviar se detectaba en Asia, provocando la alarma mundial ante la posibilidad de que el mal se contagiase a los humanos. Supuso, entre otras cosas, el sacrificio de millones de aves en los años siguientes.

2004: Entre el 11-M y el *tsunami* asiático

De nuevo un acto terrorista podría resumir lo acontecido en 2004, y más cuando tuvo lugar en Madrid, en varios trenes de cercanías y a la hora en la que miles de personas se desplazaban al trabajo. La confusión inicial sobre la autoría —aún hoy algún medio de comunicación insiste en que fue ETA la autora de los asesinatos—, el oscurantismo gubernamental que mantuvo casi hasta el final que ETA era la culpable, la brutalidad de la acción —diez explosiones casi simultáneas en cuatro trenes, otras dos mochilas-bomba detonadas por la policía y una más desactivada— que acabó con 191 vidas y dejó casi 2.000 heridos, y la cercanía de las elecciones legislativas hizo que el país entero se sumiese en una profunda desazón y fractura social. Parece evidente también que la mala gestión de los atentados hizo que los votantes castigaran al partido gobernante: un joven y casi desconocido José Luis Rodríguez Zapatero lograba convertirse en presidente del Gobierno y devolver el poder a los socialistas.

Aún consternados por la noticia del brutal atentado terrorista, el mundo seguía con sus ritmos: diez países —Polonia, Hungría, República Checa, Eslovaquia, Eslovenia, Lituania, Letonia, Estonia, Malta y Chipre— ingresaban en la Unión Europea; fallecía uno de los líderes más carismáticos y contradictorios de la política internacional, Yasir Arafat, presidente de la OLP y de la Autoridad Nacional Palestina; y se producía en septiembre en Osetia del Norte (Rusia) el secuestro de la escuela de Beslán a manos de terroristas musulmanes. Tras dos días de tensión, un tiroteo entre los secuestradores y las fuerzas de seguridad rusas dejaba una estela de 370 muertos —de ellos, 171 niños— y cientos de heridos. Aunque el mayor reguero de muertes la produjo un desastre natural. Un terremoto submarino en el Océano Índico en plenas Navidades ocasionaba una serie de *tsunamis* que devastaban las costas de Indonesia, Malasia, Sri Lanka, India y Tailandia dejando más de 280.000 muertos. El año 2004 se despedía marcado por la tragedia.

Alex Oviedo

Llenamos el mundo de colores.

Iberia le ofrece cerca de 900 destinos en 150 países, con las mejores conexiones, gracias a la alianza **one**world. Dispone de la flota más moderna de Europa con 180 aviones y 20.671 profesionales dispuestos a prestarle toda la atención y el servicio que usted se merece. Todo pensado para que, vuele donde vuele, su elección sea siempre Iberia.

IBERIA plus Gane puntos para volar gratis. Dese de alta en **iberia.com**

oneworld

IBERIA

iberia.com

La *Facultad de Teología* en una sociedad secularizada

El estudio de los hechos religiosos y del cristianismo sigue siendo muy importante y actual en nuestra sociedad y en nuestra cultura. Hoy asistimos a un retorno de lo sagrado, es decir, una inquietud por lo misterioso, lo espiritual, lo sobrenatural, una especie de búsqueda de un sentido trascendente en la naturaleza, en la música, en el deporte, en tantas nuevas formas de vivir lo tremendo y lo fascinante en la vida. Ha aumentado la religión a la carta, la religión difusa o diseminada como dicen muchos sociólogos.

En la literatura y en el cine actual se advierte un re-encantamiento del mundo, una vuelta a lo simbólico, lo esotérico, lo místico y lo misterioso. Las editoriales saben que la religión vende. Por eso publican cada vez más libros, novelas, ensayos, relatos que tengan que ver con lo religioso en sentido amplio: misterio, fantasía, *thriller* con personajes sobrenaturales o con secretos de la Biblia o del Vaticano, magia, seres mitológicos, personas con poderes, temas con ocultismo, profecías, escenas apocalípticas relacionadas con el fin del mundo o desastres ecológicos. Todo lo que esté relacionado con lo misterioso, mágico, mitológico y religioso vende mucho.

En nuestra sociedad secularizada hay mucho interés por lo extraño y misterioso, más de lo que pensamos. Todo lo que esté rodeado de intriga, oscuridad y enigma atrae y fascina. Y si, además, se mezcla con los últimos descubrimientos de la ciencia y de los documentos bíblicos, el interés aumenta todavía más. Dominar las fuerzas de la naturaleza, disponer de ellas a voluntad o, por lo menos, someterlas en los momentos de necesidad ha sido un sueño en todas las épocas de la historia. Desde los magos a los alquimistas, desde los inicios de la ciencia moderna hasta los recientes descubrimientos tecnocientíficos, siempre ha causado fascinación el cómo poder adentrarse en los secretos y enigmas del cosmos. Vivimos en un mundo fascinado por el «maravillosismo», sobrecogido por el poder del destino, obsesionado por encontrar nuevas formas de la piedra filosofal y del elixir de la inmortalidad.

Por todo ello se hace cada vez más necesario el estudio de las religiones y del cristianismo en un mundo globalizado donde las creencias y prácticas religiosas son fundamentales para comprender e interpretar las culturas y para articular el sentido de la vida. El estudio de la teología permite, además, dar razón de la fe cristiana para poder dialogar con las ciencias contemporáneas.

En nuestra Facultad de Teología, integrada en una Universidad como la de Deusto, caracterizada por su excelencia académica, contamos con un ambiente universitario que permite conocer y vivir la relación entre la fe y la cultura. En la Facultad de Teología se investiga sobre las formas, modos, ámbitos, símbolos, textos e instituciones de las diversas tradiciones religiosas para ofrecer posibilidades de diálogo y cooperación entre ellas en nuestra sociedad actual. Se investiga sobre la relación entre la Biblia y las tradiciones culturales, sobre los orígenes del cristianismo, sobre las grandes tradiciones religiosas de Oriente y Occidente, sobre las nuevas formas de religión y los nuevos movimientos religiosos, sobre una teología cristiana de las religiones, sobre la Bióetica y las tradiciones religiosas, sobre las relaciones entre la ciencia y la fe y sobre la dimensión pública de la fe cristiana.

Asimismo, se capacita a los estudiantes con una formación de rango y nivel universitario no solo para el desempeño de los ministerios ordenados en la Iglesia, como sacerdote y diácono, sino también para tareas como las de agente de pastoral al servicio de la diócesis, de congregaciones religiosas y sociedades de vida apostólica en campos como los de juventud, animación del tiempo libre, pastoral de la salud, pastoral familiar o medios de comunicación entre otros muchos y para tareas educativas ya que te ofrecemos la capacitación para enseñar Religión en Primaria, Secundaria y Bachillerato.

En nuestra Facultad de Teología hemos entrado ya desde hace tiempo en el marco del Espacio Europeo de Educación Superior (Proceso de Bolonia) con la incorporación de los créditos europeos (ECTS), las competencias y el empleo de las nuevas tecnologías de la información y de la comunicación obteniendo en este campo el reconocimiento del Vaticano. Nuestras titulaciones universitarias de Teología (Bachiller, Licenciado y Doctor) tendrán además todos los efectos civiles correspondientes a los niveles académicos universitarios de Grado, Máster y Doctor respectivamente. A los estudiantes que tiene dificultades para asistir a las sesiones presenciales se les facilita el seguimiento de las asignaturas con la incorporación de la plataforma alud2.0 como apoyo a la docencia, sobre todo, en la capacitación para la enseñanza de la Religión en Primaria y Secundaria.

Al estar integrada nuestra Facultad en una Universidad de la Iglesia y de la Compañía de Jesús se ofrece aprendizaje e inteligencia, creatividad, estudios sólidos y análisis rigurosos al servicio de la fe, de la Iglesia y de la humanidad, tal y como nos decía nuestro Gran Canciller, el P. General de la Compañía de Jesús, Adolfo Nicolás: «La postura irracional del fundamentalismo distorsiona la fe y promueve la violencia en el mundo como muchos de vosotros sabéis por experiencia. La voz desdeñosa del secularismo impide a la Iglesia ofrecer la sabiduría y los recursos de la rica herencia teológica, histórica y cultural del catolicismo en el mundo. Creo que nuestras universidades están llamadas a encontrar nuevas formas de creatividad, renovando este compromiso con el diálogo entre fe y cultura, que ha sido siempre la nota distintiva del ministerio intelectual jesuita» («*Encuentro Mundial de Rectores de Universidades Jesuitas con el Padre General, Ciudad de México, 23 de abril de 2010*»)

En el contexto de una sociedad secularizada la Facultad de Teología seguirá ofreciendo una espiritualidad humanizadora frente al materialismo consumista e insolidario, una espiritualidad vigilante ante las idolatrías deshumanizadoras y seguirá aportando dentro de nuestra Universidad fe en una trascendencia personal que potencie la dimensión de apertura a lo de algún modo absoluto, una espiritualidad que anuncie en el areópago de nuestra sociedad secularizada al Dios desconocido en el cual vivimos, nos movemos y existimos.

Vicente Vide
Decano de la Facultad de Teología
de la Universidad de Deusto
Presidente de la Junta de Decanos
de Teología de España y Portugal

Diez años recordando a José Mari

El 7 de noviembre de 2001, hace ya diez años, nos mataron a José Mari Lidón. El fue una buena persona y un gran profesor. ETA lo asesinó delante de Marisa y de Iñigo, su mujer y su hijo. Todos los asesinatos han sido y son una indecencia inasumible. Este también, pero a mí me atravesó de lado a lado, no solo por la cercanía y cariño a José Mari, sino porque supimos que Marisa estaba junto a él cuando le acribillaron a balazos.

Era temprano y la noticia llegó pronto a su Universidad, a nuestra Universidad. Los pasillos, claustros y demás dependencias comunes cambiaron de color: la tristeza gris, la impotencia negra, el espanto, la rabia y incomprensión oscurecían nuestras miradas. Muchos hablábamos de él, y nos temblaban la voz y las piernas. Josean, cabizbajo, recordaba su compromiso con los más sencillos; Teresa rememoraba la explosión de voz y risas cada vez que venía; Ángel repetía que a él no, a él no podían matarle. ¿Y eso, Ángel? Y dijo con voz queda: «porque no nos vamos a olvidar nunca de él, de cómo era, de su humor, de cómo nos trataba... era un tipo extraordinario».

Algunos de la Uni, aturdidos y encorajinados a la vez, nos acercamos a la Audiencia. Allí vimos y estuvimos con su mujer y sus dos hijos. Hacía mucho calor en aquella sala, grande, espaciosa, con muchos bancos para sentarse. Repleto de gente hundida. Estuvimos un buen rato, en un silencio roto por el lloro incontenible. Seguía haciendo calor. Por fin lo entendí: es cosa sabida que la compañía, el cariño, la rabia ante la injusticia y la solidaridad emanan calor, energía y vida. Contra la frialdad de un asesino, el calor del rechazo frontal, el abrigo del cariño. A Marisa le dimos unos besos, pero estaba sin estar. Al cabo de un tiempo, varios años después, nos reconocía que ella se sentía una autómata, que no entendía nada y, menos todavía, lo que significaba todo aquello.

Pero al poco tiempo Marisa empezó a asimilar todo aquello. Necesitaba cambios y decidió que Algorta no tenía sentido sin José Mari, ni las vacaciones en Cataluña. Todo iba a ser distinto y difícil sin él. Y así desde hace diez años.

El 7 de noviembre de 1991, hace ya veinte años, nos mataron en Erandio a Fabio Moreno Asla, un niño de dos añitos. Unos asesinos desalmados pusieron una bomba a Antonio en los bajos de su coche particular. Él se disponía a llevar a sus dos hijos gemelos a la piscina. Poco después de arrancar, al girar a la derecha, la bomba explotó y la vida de Fabio se esfumó en aquel infierno. Antonio, malherido, pudo salvar a Álex de las llamas pero, tal y como él nos contaba, Fabio se le deshacía entre sus manos cuando trataba de recogerle del asiento. Antonio se recriminaba que tenían que haberle matado a él, no al niño. Arantxa Asla y Antonio Moreno sufrieron el dolor más inhumano del mundo: ver muerto a tu hijo.

Iglesias Chouzas, Martínez Izagirre y Orkatz Gallastegi cumplen largas condenas. Galarraga y Gurrutxaga murieron al explotarles el coche cargado de explosivos. Todos ellos crearon un círculo de dolor, muerte y destrucción alrededor de sus vidas.

Marisa, Arantxa, Iñigo, Jordi, Antonio, Álex y Marcos solo han pedido justicia, verdad y reconocimiento. Ante la máxima injusticia, nunca han pedido venganza, ni ojo por ojo. Tan solo que la justicia se aplique con rigor. Sin embargo, los que durante muchos años han mantenido la cantera del cinismo a pleno rendimiento, incapaces de rechazar ambas brutalidades, recitaban: «lamentamos la muerte del niño pero no permitiremos que se utilice ese dolor para la realización de denuncias hipócritas por parte de quienes tienen la responsabilidad de estar prolongando el sufrimiento de este pueblo» y, como receta infalible e irremediable, añadían, una vez más, la necesaria negociación con ETA.

Estas semanas estamos disfrutando del sentido real de ese cese definitivo que ha tenido que declarar la banda terrorista, obligada por la merma, el acoso, la justicia, la soledad, el derribo, la precariedad y, también, porque sus propios acólitos les dicen que ahora no toca sacar la navaja. Ha quedado claro que la estrategia de matar para avanzar en política ha resultado un fiasco, un engaño, y ha salido derrotada, sin contemplaciones. Pero resulta difícil proclamarnos vencedores cuando miramos a nuestro alrededor y comprobamos tantos huecos entre nosotros, tantas ausencias. Tantas vidas demolidas por el engaño y el fraude transformados en violencia terrorista. Ha sido un horror. Y, sin embargo, es cierto que la democracia se ha impuesto al totalitarismo más irracional.

Nuestra responsabilidad, aquí y ahora, es transmitir a nuestros hijos e hijas la historia que nos ha tocado vivir y protagonizar; dejarles un sencillo legado que empiece diciendo que nada merece una muerte, y que si alguien intimida y mata, rebélate, nunca lo admitas. En la Uni no admitimos el asesinato de José Mari. Su memoria viva es el mejor antídoto contra la muerte y el olvido. Diez años sintiendo la ausencia José Mari, diez años recordándole. Como nos contaba Ángel, no lo pudieron matar porque nunca le vamos a olvidar.

Fabián Laespada

Concentración de Gesto por la Paz en el décimo aniversario del asesinato de Lidón. En la foto el Rector con los hijos del magistrado

La **SER** en *Deusto*

En el programa «Hoy por hoy» de la SER, en el día que ETA anunció su fin

Marisa Arrúe, Juan Carlos Martínez, Martxelo Otamendi y Alfonso González Guija, con Carles Francino (en el centro)

Tras más de 50 años de terror y casi 900 víctimas por el camino, Euskadi veía la luz al final del túnel. De un túnel como los muchos que atravesamos los estudiantes de 3.º de Grado en Comunicación para viajar temprano del campus de Donostia al de Bilbao el 20 de octubre.

El paraninfo nos aguardaba. El programa líder de la radiodifusión española emitía en directo desde nuestra Universidad. Se esperaba un comunicado definitivo de ETA para ese mismo día y Francino y los suyos pensaron en contarlo *in situ*, desde Euskadi.

Ya de víspera, desde aquel miércoles 19 de octubre se veía que algo estaba pasando. Algo grande se gestaba y la Universidad iba a ser testigo de ello en primera persona. Los alumnos aún no sabíamos nada. Hasta que entró en el aula la Responsable de Comunicación, Leyre Arrieta.

Creo que jamás olvidare sus palabras. «Se espera que mañana ETA deje las armas definitivamente». Era, nunca mejor dicho, la primera noticia que teníamos del tema. Cada vez que lo recuerdo aún recorre mi cuerpo un escalofrío. La verdad que era una semana donde se había hablado mucho del tema. Recordemos que tan solo ese mismo lunes la Conferencia Internacional de Paz celebrada en Aiete puso a ETA contra las cuerdas, con una repercusión mediática sin precedentes; pero creo que nadie se esperaba una respuesta tan repentina.

Era la noticia que todo comunicador querría contar, todo becario cubrir y todo ciudadano recordar. Al parecer, a la redacción de la Cadena SER había llegado dicho rumor, el jueves sería el día señalado. Y desde Bilbao nos habían invitado a vivir aquel hipotético momento histórico en primera persona. «Hoy por Hoy» es un programa matinal, habría que madrugar mucho, pero sin duda la coyuntura merecía la pena.

Tras una hora de A-8 allí estábamos. Bilbao amanecía y desde la superioridad del autobús observábamos a los madrugadores viandantes ajenos a semejante noticia. Los medios no habían recogido dicho rumor, nadie era consciente de lo que aquella mañana podría ocurrir. Y precisamente como rumor que era, no defraudó, ya que la buena nueva se hizo esperar hasta las 19.00 de la tarde.

Pasamos un día diferente y agradable en Bilbao. Aprendimos mucho. Conocimos la realidad de un medio de comunicación por dentro, fuimos testigos de la tensión de la radio en directo, constatamos la realidad y pluralidad política vasca y, sobre todo, disfrutamos. Francino y su equipo desprenden buen rollo y sabiduría por los cuatros costados y, como «Hoy por Hoy» no es solo un programa de información pura y dura, también hubo espacio para el chiste, ya que como el propio Carles comentó, «no podía faltar en esta mañana tan especial, ni queremos que falte el humor». Por eso, llegadas las 12 del mediodía comenzó *¡Todo por la radio!*, donde el genial Toni Martínez, Javier Coronas y el ínclito bilbaíno Juanma López Iturriaga no pararon de hacernos reír. La guinda llegó con la conexión de *elmundotoday* desde Madrid. Impecables.

Como también estuvieron los distintos invitados a la tertulia política. Entre los que se encontraban los periodistas Juan Carlos Martínez, director de *El Correo* y Martxelo Otamendi, director de *Berria*, que expusieron su punto de vista de la realidad desde prismas opuestos. Respecto a la mesa de partidos, Josu Erkoreka de EAJ-PNV, Odón Elorza del PSE-EE y Leopoldo Barreda en representación del PP compartieron una tertulia muy interesante y productiva. Paul Ríos por su parte, cabeza visible de *Lokarri*, asociación organizadora de la Conferencia de Paz también expuso su punto de vista; así como Jone Goirizelaia, por parte de la *izquierda abertzale*.

Asimismo, pudimos escuchar los testimonios de dos víctimas del terrorismo. Marisa Arrúe, concejala del PP en Getxo y Alfonso González Guija, juez decano de Bilbao que expresaba; «yo estoy esperanzado como creo la mayoría de la sociedad española».

Y también un reportaje de Josu Segovia quien charlando con jóvenes de la Universidad pudo comprobar qué opinan sobre del fin de ETA y cómo piensan las nuevas generaciones. Así como los profesores José Luis Ávila, Tontxu Campos y Felipe Gómez que expusieron su punto de vista respecto al fin del terrorismo, hecho que tristemente les ha tocado vivir muy de cerca. Sin olvidar secciones habituales del programa como los microrrelatos. Finalmente, Gontzal Mendibil presentó su último sencillo, en una brillante actuación musical en directo.

El gran Bilbao nos sorprendió gratamente. La gran urbe vasca, con colosales y anchas avenidas y edificios altos y sinuosos. Tras la entrada al Campus todo fueron dedos al aire señalando. Vigilantes de seguridad, edificios con solera, grandes claustros, techos altos, aseos con infinitos urinarios y, sobre todo, una cafetería en vez de una taberna como la que tenemos en nuestro campus. Todo esto lo sé, es una comparación, pero siempre sin desmerecer de lo que tenemos en San Sebastián; aunque eso sí, la llamada «vida

universitaria» en el campus donostiarra se resume a los 10 minutos de descanso entre clases. El campus bilbaíno en cambio bullía vida. Profesores y bedeles trajeados por los pasillos (aquí lo máximo es un polo), alumnos disfrutando de los equipamientos deportivos, corrillos fumando, gente tumbada en el césped…

Por eso, como iba diciendo y como habrás podido comprobar la mañana se nos pasó volando. El código propio de un programa de radio es muy ágil y dinámico. Bloques cortos con pausas intermedias, donde Francino y los suyos aprovechaban para estirar las piernas, charlar o dirigirse a los más de 150 curiosos que asistimos como público. Ya que no todos éramos alumnos de Comunicación, en concreto los estudiantes matriculados en la asignatura «Análisis y evaluación de mensajes» en cualquiera de los tres idiomas, sino que también había compañeros de Bilbao, profesores y demás radioyentes.

Llegó la hora. Tras un paseo por La Comercial visitando a amigos tocaba recogida. Fue bonito, fue breve. Por eso fue bueno. A la tarde, a eso de las 19.00 h por fin ETA nos decía adiós. El resto, ya lo saben ustedes.

Mikel Sáez de Vicuña
San Sebastián

Se *abre* el telón

Martxelo Otamendi y Marisa Arrúe

Se abre el telón. Fue el miércoles 19 de octubre de 2011. El reloj marcaba las 12:00 en punto y María Jesús Pando, profesora de la Universidad de Deusto, entraba al aula 113 del edificio Padre Arrupe. Al parecer, se esperaba un comunicado de ETA. Pero no uno cualquiera, no, sino ¡¿su cese definitivo?! El popular programa matutino de la Cadena SER «Hoy por Hoy» iba a desplazarse a Bilbao y, en concreto a la Universidad de Deusto, para hacer un directo especial con motivo del esperado comunicado, a la espera de que se produjera en directo. Y así fue que María Jesús nos comunicó que el siguiente día se suspenderían nuestras clases y que Deusto nos proveería con un autobús para llevarnos a todos allí.

Lo de levantarse a las 5:50 uno no lo lleva muy bien. Así, a las 7:15 estaba ya subido al autobús rumbo a Bilbao, a ver al «Hombre que Madruga», Carles Francino. No había estado antes en el Campus de Bilbao. Causaba un profundo contraste con el campus donostiarra. Lo que yo conocía tenía una arquitectura moderna, con grandes cristaleras y un terreno mucho más pequeño (donde la mayoría del ambiente universitario podría resumirse en la ida y vuelta del pasillo que va desde la entrada hasta el edificio Padre Arrupe).

La grandilocuencia de aquel campus ya no me pudo quedar más patente al empezar a caminar por sus entresijos y llegar a aquel lugar de extraño nombre… El Paraninfo. Allí nos adentramos, bajo la mirada atenta de alguna responsable del programa, temerosa, y motivos tenía, de que el barullo que causaba nuestro grupo entorpeciera su curso.

Llegó pues el momento, y frente a frente teníamos al equipo de «Hoy por Hoy» de la SER…. Se nota la experiencia de Francino. Era fabulosa la forma en la que se desenvolvía, «como Pedro por su casa». Mientras los invitados miraban pensativos las chuletas, intentado adelantarse a los acontecimientos, Francino, con los auriculares por el cuello, dejaba el guion encima de la mesa y los observaba con calma, intercalando preguntas cuidadosamente meditadas con absoluta naturalidad, pero con más agresividad de considerarlo necesario para salirse con la suya… o intentarlo. Los políticos, muy suyos, evadían las preguntas más comprometidas siempre y cuando podían. Para salirse por las ramas no les falta práctica.

De forma que por un lado estaban los integrantes del programa alrededor de una mesa redonda, pero en una esquina, en la parte izquierda, escondiditos, estaba el equipo de sonido. Escondidos en cuerpo, pero presentes en alma, ya que sin ellos la cosa no tira adelante.

Todos los allí presentes estábamos esperando el comunicado. El programa tenía un enfoque especial y ya, dando por hecho el cese de la banda terrorista, se pronunciaron respecto a cómo imaginaban una Euskadi sin ETA y sobre las repercusiones que esto podría tener.

Lo que sin duda fue impresionante ante los ojos de un estudiante de Comunicación era la rapidez con que se montaban todo el tinglado. Después de despedir a los invitados, pasaron a anuncios (momento en el que Carles Francino aprovechó para ir al baño), donde les hicieron algunas preguntas. En un santiamén, editaron las grabaciones y de vuelta de la publicidad introdujeron los cortes de voz, editados en cuestión de minutos… Vaya, ¡a nosotros que tanto nos costaba hacer lo mismo el año pasado en el taller de radio! Eso, ¡eso es profesionalidad! Lo cierto es que parece bastante estresante estar tras los mandos del programa, atendiendo a cada aspecto en directo, y a las directrices de Francino, que quería tenerlo todo bajo control de forma meticulosa.

La emisión terminó a las 12:00 en punto, 24 horas después de la entrada de la profesora Pando a nuestra clase. Al final el comunicado de ETA se haría esa misma trde. Habíamos asistido a la grabación en directo del programa de radio más escuchado en España y pudimos ver en directo cómo se desenvolvía un comunicador tan bueno como Carles Francino, que el día 21 lloraría de emoción en directo. Se cierra el telón. Se abre otro.

Aitor Mercero Valdivielso

Estudiantes de 3.º de Comunicación junto a Carles Francino y Javier Coronas.
Fuente: Oreka Komunikazioa

Euskadi en paz, ¿y ahora qué?

El pasado 20 de octubre, fecha en la que ETA anunció su cese definitivo, se abrió una nueva página en la historia de Euskadi. Los pasos a dar van a ser difíciles pero al menos el futuro se ve de un color más claro. Euskadi está en paz, ¿y ahora qué? Expertos de la Universidad nos ayudan en estos Debates Jurídicos a vislumbrar un poco mejor lo que será esta nueva etapa de ilusión y esperanza.

Juan Ignacio Echano Basaldúa
Profesor de Derecho Penal

Consideraciones penales

El anuncio de ETA, de que suspendía definitivamente su actividad terrorista, ha abierto nuevas vías a la convivencia, aunque todavía no haya llegado a la meta esperada por todos: entrega de las armas y disolución. A la hora de perfilar futuros escenarios se afirma que el reconocimiento y la reparación a las víctimas son asimismo necesarios para una reconciliación social y que el estado sería generoso ante una tal situación, refiriéndose de esta forma implícitamente a medidas de orden penitenciario, sin excluirse expresamente el indulto y pudiéndose entender que no hay lugar para la amnistía, que reclaman algunos. Por ello resulta oportuno detenerse en el marco legal vigente en esta materia y ver la relación que guardan las conductas calificadas de necesarias para la reconciliación y las posibles medidas por parte del Estado.

En el orden penitenciario se suele hacer referencia a distintas medidas que inciden en el régimen en que vayan a cumplir la pena los condenados de ETA. No hay preceptos legales que dificulten el *acercamiento* de los presos ETA a centros de Euskadi o próximos. Pero para el logro del *tercer grado* —régimen abierto, que llega a permitir al condenado la salida de prisión durante las horas de trabajo— existen normas especiales para los condenados por terrorismo que exigen, en primer lugar, que el penado a más de cinco años haya cumplido la mitad de la pena (art. 36.2 Código Penal) y, en segundo lugar, una serie de requisitos (satisfacción de la responsabilidad civil en la medida de lo posible, signos inequívocos de haber abandonado los fines y medios terroristas, y colaboración con las autoridades) que pueden acreditarse «mediante una declaración expresa de repudio de sus actividades delictivas y de abandono de la violencia y una petición expresa de perdón a las víctimas de su delito, así como por los informes técnicos que acrediten que el preso está realmente desvinculado de la organización terrorista y del entorno y actividades de asociaciones y colectivos ilegales que la rodean, y su colaboración con las autoridades» (art. 72.6 Ley Orgánica General Penitenciaria). A su vez, para alcanzar la *libertad condicional* es preciso estar en tercer grado, haber cumplido las ¾ partes de la condena, haber observado buena conducta y que exista un pronóstico favorable de reinserción social, que se da por existente, si se cumplen los requisitos necesarios para lograr el tercer grado a que se ha hecho referencia (art. 90.1 CP); además, el acceso a la libertad condicional de los mayores de 70 años o los enfermos muy graves con padecimientos incurables solo es posible si que cumplen los requisitos indicados, salvo el de haber cumplido las ¾ partes de la condena (art. 92. 1 CP).

La aplicación de medidas penitenciarias, por tanto, tendrá, al menos en parte, rasgos individualizadores. Actualmente la declaración expresa de repudio de las actividades delictivas y de abandono de la violencia y la petición de perdón a las víctimas son los requisitos diferenciadores más relevantes entre los reclusos, pero si se generaliza el cumplimiento de estos —como parece que va a suceder tras la decisión del colectivo de presos de ETA—, serán el informe técnico y la duración de las penas los que produzcan las diferencias.

También tiene carácter individualizado el indulto. Por tal se entiende la condonación total o parcial de la pena ya impuesta, o su conmutación por otra u otras más leves, sea de forma condicionada o no. El indulto incide, por tanto, sobre la pena impuesta considerándola ya cumplida. Se distingue entre indulto particular, que afecta a una concreta persona ya condenada, e indulto general que alcanza a todos los condenados por un determinado delito o a una cierta pena. El art. 62. i) de la Constitución prohíbe los indultos generales.

Este artículo atribuye la potestad de indultar al Rey pero, como se trata de un acto refrendado, su contenido viene determinado por el Consejo de Ministros que es a quien en realidad corresponde otorgar los indultos a propuesta del Ministro de Justicia. La concesión de un indulto debe responder a una necesidad legítima que permita justificar la excepción que sufren principios tan básicos del Estado de Derecho como la igualdad ante la Ley y la separación de poderes. Esta necesidad ha de verse en la presencia de razones inversas a las que justifican la punición de

una conducta, es decir, en la ausencia de merecimiento y necesidad de pena a causa de las circunstancias excepcionales que concurren en el caso y que no han sido previstas en las normas generales. En este sentido la Ley de indulto (arts. 2.3, 11, 16) remite, como justificación, por una parte, a la justicia y equidad (cuando la pena o tanta pena no sea merecida, p. ej., por desproporcionada en el caso concreto o indebida a causa de un error judicial no recurrible...) y, por otra, a la utilidad pública (la pena o tanta pena no es necesaria: p. ej., para personas rehabilitadas por haber superado su adicción a las drogas o por otras razones). En este punto de no necesidad de pena o de tanta pena inciden distintos elementos que concurren o pueden concurrir en el caso que nos ocupa. Cuando el penado abandona la actividad delictiva —incluso, contribuye a que desaparezca la organización delictiva o, al menos, a que cese en su actividad— y repara y reconoce a la víctima, disminuye la necesidad de pena en la medida en que acepta el ordenamiento jurídico y se compromete a respetarlo, no representa ya un peligro para los bienes jurídicos (vida, salud, patrimonio...) contra los que venía atentando en el seno de la organización y da una cierta satisfacción a la víctima. La gama de respuestas que permite el indulto —remisión total o parcial de la pena, conmutación de una pena por otra, remisión o no de las penas accesorias (p. ej., inhabilitaciones para empleo o cargo público, derecho de sufragio pasivo…), imposición o no de condiciones...— posibilita personalizar la respuesta a la gravedad de los hechos, a la culpabilidad de su autor, a su comportamiento posdelictivo, en especial, para con las víctimas, al mayor o menor grado de cumplimiento de las penas impuestas..., y permite que pueda ser tomado en consideración como una institución que puede servir para completar a las medidas penitenciarias.

La amnistía, en cambio, carece de cualquier carácter individualizador. Supone la derogación de determinados preceptos de la ley penal con efectos retroactivos y temporales, de forma que declara la impunidad de ciertos hechos cometidos durante un concreto periodo de tiempo. La amnistía da lugar a que sean puestos en libertad quienes estuvieren cumpliendo condena por los hechos amnistiados —cancelándose sus antecedentes penales—, a la suspensión de los procesos penales ya iniciados y a la imposibilidad de que puedan abrirse nuevos procesos por esos hechos. Por ello se acostumbra a decir que entraña el olvido del delito y de todos sus efectos.

Se afirma, no pocas veces, que la Constitución prohíbe la amnistía. No es así. Simplemente no habla de ella y por ello resulta difícil aceptar que priva al Parlamento de la competencia para derogar una ley penal con efectos retroactivos y temporales, cuando puede aprobarla y derogarla definitivamente. El hecho de que el art. 62. i) CE prohíba los indultos generales no significa que prohíba la amnistía, sino que el Poder ejecutivo pueda remitir las penas con carácter general.

Cuestión distinta es cómo se puede justificar esta desorbitada excepción a la vigencia temporal de una ley penal —deja de aplicarse a determinados hechos cometidos durante un concreto periodo de tiempo—, que además entraña una injerencia del Poder legislativo en el judicial, toda vez que conlleva la remoción de sentencias o la suspensión de la pretensión punitiva por hechos ya cometidos. Conviene tener presente que, a diferencia del indulto, la amnistía renuncia al esclarecimiento de los hechos y sus responsables, a su enjuiciamiento, al reconocimiento de la víctimas en su condición de tales y al cumplimiento de tan siquiera parte de la pena por grave que haya sido el delito cometido. Con tales efectos tal vez pueda servir como moneda de cambio frente a la desaparición de la actividad terrorista dada la debilidad del Estado, pero no permite la construcción de una convivencia basada en el respeto a los derechos humanos, porque el mensaje que transmite es que sus más graves violaciones —los delitos terroristas suponen la instrumentalización planificada de las personas con fines políticos y, por tanto, un desprecio radical de su dignidad— pueden quedar cubiertas por el manto del Estado, que el fin justifica los medios siempre que estén respaldados por una posición de fuerza suficiente. Es decir, el modo de acabar con el terrorismo no puede ser percibido acorde al modelo de convivencia pacífica derivada de los principios y valores constitucionales que en este punto son coincidentes con los propios de cualquier Estado de Derecho y de las convenciones internacionales. De ahí que reine el acuerdo en que la amnistía por tratarse de una medida de todo punto excepcional, solamente puede darse en circunstancias extraordinarias, que difícilmente pueden presentarse en un marco de mínima normalidad constitucional y que el Derecho internacional la rechace respecto de aquellos delitos que por su gravedad están sujetos al principio de justicia universal.

Xabier Etxeberria
Profesor emérito y ex director del Aula de Ética de la Universidad de Deusto

Y ahora... construir la paz

Tras el anuncio de cese de la violencia por parte de ETA, se nos invita a hacer algunas consideraciones inspirados en el tema general: «Euskadi en paz... ¿y ahora?». Mi respuesta a esta pregunta va a ir en la línea no de negar, sino de revisar, y desde ahí, desarrollar, la afirmación que la precede.

En investigación para la paz es muy clásica la distinción entre paz negativa y paz positiva. La primera tiene que ver con el cese, el ya «no ser», de la violencia directa de unos humanos a otros. En este sentido, todo apunta a que, por lo que se refiere a la violencia de ETA, hemos logrado lo más relevante de esta forma de paz. Todo apunta a que está consolidada su renuncia a asesinatos, secuestros, extorsiones. Debiendo advertirse, de todos modos: a) que falta su disolución, que consagraría este momento negativo de la paz; b) que hay que seguir trabajando para que ecos de la «kale borroka», especialmente en los pueblos, dejen de existir.

Pero la paz es más que ausencia de violencia directa. Es también oportunidad social para desarrollar nuestras capacidades, en especial las ligadas a la autonomía, tanto en su ejercicio privado como público. Aquí nos interesa enfatizar el ejercicio público de la autonomía. Habrá paz desde este punto de vista cuando, realmente, todos tengamos interiorizada, con convicción, nuestra apuesta activa por el procedimentalismo democrático a la hora de afrontar nuestras diversas maneras de concebir la vida pública; en nuestro caso, en especial, en torno a las identidades nacionales. Y aquí sí que nos queda un largo camino que recorrer.

En efecto, hay que reconocer que, para un alto porcentaje de quienes han ejercido, han apoyado o han «comprendido» la violencia, la renuncia a ella ha sido estratégica. Han percibido, por la presión judicial, policial y social, que era inviable, que no era útil de cara a sus objetivos. Es un paso que no hay que desdeñar, y que tiene su propia solidez. Pero tiene a su vez, por un lado, su fragilidad (si las condiciones desfavorables a ellos cambiaran, se podría cambiar la estrategia) y, por otro, su injusticia (en relación con las víctimas, a las que la renuncia estratégica no reconoce como víctimas morales). Esto es, necesitamos largos y no fáciles procesos de concienciación ciudadana que fomenten la interiorización de la deslegitimación en sí y no solo estratégica de la violencia, así como la asunción sincera de las pautas democráticas para el afrontamiento de los conflictos. Lo que pide su tiempo. Embarcarse en ello (en el sector educativo en su sentido más amplio, en el debate público, etc.) es embarcarse en construir la paz en su versión positiva.

Esta construcción positiva de la paz tiene una consecuencia muy importante. Aunque la paz así vista es un horizonte al que estamos avanzando, con la relevante conquista de la paz negativa, no nos contentamos ya con mirar a ese futuro sin violencia, pretendemos asentarlo reasumiendo de un cierto modo el pasado. Aclarando un poco esta cuestión: hay dos modos de construir la paz. En el primero de ellos, el de la paz negativa, finalizada la violencia directa manifiesta, se da el pasado por pasado, se «pasa página», se mira solo al futuro. En el segundo, en cambio, en el de la paz positiva, se considera que la paz que se construya solo es tal si hace justicia al pasado de violencia, si lo integra regenerándolo. Y es aquí donde aparecen las víctimas que la violencia ha creado en ese pasado. Por supuesto, todas las víctimas: las de ETA, las del terrorismo anti-ETA, las causadas por empleados públicos cuando han abusado de sus funciones. Con la verdad plena, que mide su justo alcance, sobre todas ellas.

De modo más inmediato, esto significa que nos encontramos con el reto de construir la paz con memoria. Por supuesto, debe tratarse de una memoria que, a la vez que reivindica que no se olvide, alienta futuros de reconciliación cívica si se cumplen condiciones básicas en los victimarios, como la de reconocimiento del daño causado a sus víctimas, como injusto, y la de su colaboración, en lo que esté en sus manos, en la reparación que se les debe a estas.

Socialmente, la memoria persiste cuando se plasma en relatos que son socializados. ¿Debemos construir un relato sobre este nuestro pasado inmediato, que sea socializado por las futuras generaciones? Sí debería haber relato para esta construcción de paz positiva que aquí estoy postulando. Pero con estos matices: a) con apertura a versiones plurales, puesto que caben, sobre ciertas cuestiones de este pasado, interpretaciones y reconfiguraciones varias; b) con una limitación en esa pluralidad para que sea legítima: todos los relatos admisibles deberán responder a una honesta intención de verdad y justicia con las víctimas; c) con la aspiración a que este fondo común que anime a todos ellos venga a ser algo así como el relato compartido por todos. Evidentemente, relatos de este tipo son la crítica radical de la versión heroica del ejercicio de la violencia que puede querer hacerse por parte de un sector relevante de quienes la protagonizaron o la apoyaron: se trataría del relato típicamente inmoral en la interpretación de los hechos, que revictimiza a las víctimas.

Plantear las cosas así resulta exigente para los que optaron por la violencia o se identificaron con su dinámica. Se les pide no solo que cesen su violencia, no solo que no pasen página sin más, sino que recuerden con una radical autocrítica. Pero, por otro lado, se trata de algo básico, si tienen presente la destrucción que causaron; de algo básico que deben a las víctimas (y a la realidad, vista con ojos morales). Además, si son lúcidos, serán conscientes de que, por esta vía, no solo se construyen ellos positivamente, se regeneran, sino que, también, construyen adecuadamente esa identidad colectiva por la que apuestan, al no asentarla en sus perversiones.

Ikasle eta irakasleak, Euskal Autonomia Erkidegoko Auzitegi Nagusiak simulatutako epaiketan

Mundu osoko Zuzenbideko 70 ikaslek parte hartu dute epaiketa simulatu batean, Euskal Herriko Justizia Auzitegi Nagusian

Deustuko Unibertsitateko International Organizations and Transnational Trade Law programa trinkoa azken aldera iritsi da, eta irailaren 6an epaiketa simulatu edo Moot Court izeneko bat izan zen Euskal Herriko Justizia Auzitegi Nagusian. Ikastaroa egin duten Europako, Ameriketako Estatu Batuetako, Asiako eta Afrikako 70 ikasleek Bilboko bi magistratu, Bizkaia Jaurerriko Abokatuen Bazkun Ohoretsuko bi abokatu eta Bilboko Merkataritza Ganberako kide bat izan zituzten epaimahaikide. Ekimen praktiko hau programaren indar guneetako bat da. Abuztuaren 29tik irailaren 7ra, Deustuko Unibertsitateko Zuzenbide Fakultateak programa trinkoaren beste edizio bat antolatu du, aurten TRP'11 izenburupean, merkataritza eta eskualde mailako integrazio prozesuak ardatz harturik. Munduko hainbat unibertsitatetako irakasleak eta Zuzenbideko eta nazioz haraindiko merkataritzako abokatu eta profesional adituak bildu dituen ikastaroa abuztuaren 29an hasi zen, Hassan Qaqava (Merkataritza eta Garapenerako Nazio Batuen Batzordeko Lehia Saileko zuzendaria, Merkataritza eta Garapenari buruzko Nazio Batuen Konferentzia) bertan zela. Egun berean, arratsaldez, Juan Fernando López Aguilarrek parte hartu zuen, Europako Parlamentuko kideak eta Justizia ministro ohiak.

Ekintza Humanitarioko NOHA Masterraren inaugurazioan izan diren hizlariak

Ekintza humanitarioaren egungo erronkak, Ekintza Humanitarioko NOHA Masterraren inaugurazioan

Nazioarteko Ekintza Humanitarioko NOHA Unibertsitate Masterraren aurtengo edizioari eman zitzaion hasiera irailaren 16an Deustun, ekintza humanitarioak gaur egin dituen erronken inguruko hitzaldi batekin. Hizlarien artean honakoak egon ziren: Aitor Zabalgogeaskoa, Espainiako Mugarik gabeko Medikuen zuzendaria; Mateo Aguirre, Alboanekoa; Iñaki Alonso, ACNURen Euskal Batzordekoa; Joana Abrisketa, Zuzenbide Fakultateko dekanordea; eta Cristina Churruca, NOHA Masterreko zuzendaria. NOHA Masterraren aurtengo edizioan, 22 ikaslek hartzen dute parte, Afganistan, Bhutan, Kanada, Kolonbia, Espainia, Grezia, Iran, Peru, Errusia eta Suitzakoak. Ekitaldi akademiko hori izan baino egun batzuk lehenago, Varsoviako Unibertsitatean, irailaren 2tik 9ra, Programa Trinkoa eman zen. Bertan elkartu ziren Master horretan parte hartzen duten ikasle guztiak. Masterra zenbait unibertsitatetan eskaintzen da aldi berean. Horrek esan nahi du Programa Trinko horretan bildu zirela 140 ikasle (NOHA unibertsitate bakoitzeko 20 ikasle, batez beste), 40 irakasle eta ikertzaile, eta 25 aholkulari, nazioarteko aditu, politikari, administratzaile eta gobernuz kanpoko erakundeetako eta gobernuen arteko erakundeetako ordezkari gonbidatu.

Zuzenbide eta Giza Genoma Katedrako mintegia: «Medikuntza berri baterantz: aholku genetikoa»

Zuzenbide eta Giza Genoma Katedrak joan den azaroaren 8an «Medikuntza berri baterantz: aholku genetikoa» mintegia antolatu zuen. Hizlarien artean egon zen Carmen Isolina, Quirón Fundazioko zuzendaria, eta *El impacto de la implantación de programas de consejo genético en el sistema sanitario* gaia jorratu zuen. Isabel Tejadak, Gurutzetako Ospitaleko Genetika Molekularreko Laborategiko arduradunak, beste gai honetaz hitz egin zuen: *Impacto del consejo genético en las familias*. Eta Teresa Pampols, Clinic Ospitaleko Biokimika eta Genetika Molekularreko Zerbitzukoa, *Los cribados genéticos como herramienta de salud pública* gaiaz aritu zen. Alfonso Delgadok, CEU Unibertsitateko Pediatria eta Puerikulturako katedradunak, *Información y consentimiento del paciente* gaiaz hitz egin zuen. Vicente Bellverek eta Jaime Vidak, Valentziako Unibertsitateko Zuzenbide Fakultatekoak, *Consejo genético en diagnóstico antenatal* izan zuten hizpide. Sergio Romeo Malandak, Las Palmas Kanaria Handiko Unibertsitateko Zigor Zuzenbidekoak, *Autodiagnóstico, análisis genéticos directos al público y protección de los consumidores* gaia aztertu zuen. Susana López, Osakidetzakoa, *Gestión de datos y muestras de pacientes* lantzeari lotu zitzaion. Eta Ana Díaz Martínez, Santiagoko Unibertsitateko Zuzenbide Zibileko irakaslea, *Responsabilidad por errores en el diagnóstico genético* gaiaz mintzatu zen.

Deustuko Unibertsitateko sei ikaslek jaso dituzte Errendimendu Akademikoko Bikaintasunaren Sari Nazionalak

Deustuko Unibertsitateko sei ikaslek, Ingeniaritzako hiruk eta Giza Zientzietako beste hiruk, jaso dituzte Unibertsitateko Errendimendu Akademikoko Bikaintasunaren Sari Nazionalak, Unibertsitateetako Idazkaritza Orokorrak duela gutxi eman dituenak. Urtero Hezkuntza Ministerioak ematen dituen sarion bidez, unibertsitateko ikasketak bikainen egin dituzten ikasleei aparteko aipamena egin nahi zaie. Ingeniaritzen arloan aukeratu dituztenak honakoak izan dira: Roberto Pérez Domínguezek lehenengo saia jaso du Informatikako Ingeniaritza Teknikoaren kategorian; Idoya Olalde Gancedori bigarren saria eman diote Industria Antolaketako Ingeniaritza arloan; eta Xabier Ibarrola Zamorak hirugarren saria eraman du Industria Automatika eta Elektronikako Ingeniaritzako taldean. Giza Zientzien arloan aipamenak merezi izan dituzten Deustuko ikasleak honakoak izan dira: Miren Josune Aguirre Aguirrek bigarren saria jaso du; Ania Elorza Sáezek, hirugarrena; eta Ane Ferrán Zubillagak aipamen berezia merezi izan du. Lehenengo sariek 3.300 euroko saria jasoko dute; bigarrenek, 2.650 eurokoa; eta hirugarrenek, 2.200ekoa. Aipamen bereziak ondorio akademikoak baino ez ditu.

Deusto Alumni Turismo Klubeko Kontseiluko kideak

Turismoko Deusto Alumni Kluba sortu da, ANTUR Turismoko Ikasle ohien Elkartearen ordezkoa, eta Unibertsitateko Deusto Alumni plataforman sartu da

Turismoko Deusto Alumni Kluba, ANTUR Turismoko Ikasle ohien Elkartearen ordezkoa, urriaren 4an eratu zen Deustuko Unibertsitateko Bilboko campusean. Kontseiluko lehenengo bilera izan zuten eta bertan izendatu zituzten karguak eta erabaki zein izango den 2011-2012 ikasturteko jarduera plana. Halaxe sortu da lehenengo Deusto Alumni kluba, Deustuko tituludunei babesa emateko plataforma. Bertara bilduko dira Unibertsitateko jakintza arloetako ikasle ohien elkarteak edo klubak. Deusto Alumniren asmoa da ikasle ohiak klub horietan sartzea eta klubek bat egitea, baita kideentzat lehentasunezko zerbitzuak diseinatzea eta hainbat erakunderekin hitzarmenak sinatzea ere, ikasle ohien elkartea bultzatzeko.

Deustuko eta APDko arduradunak, erakunde bien arteko hitzarmena sinatzen

APD eta Deusto Alumni lankidetzan arituko dira etengabeko prestakuntzako jardueretan

Carlos Sabanzak, Asociación para el Progreso de la Dirección-Norteko presidenteak, eta Jaime Oraák, Deustuko Unibertsitateko errektoreak —Deusto Alumni ikasle ohien elkartearen izenean—, akordio bat sinatu zuten irailaren 13an goi mailako zuzendaritzako, gobernuko eta administrazioko jakintza, esperientziak eta teknikak zabaltzen, sustatzen eta trukatzen aritzeko, eta, horrela, bi erakundeetako kideen prestakuntza eguneratzeko. Bi erakundeek etengabeko prestakuntzan ere egingo dute lan. Carlos Sabanzak, APD-Norteko presidenteak, azpimarratu zuen akordioak sustatu egingo dituela sinergiak, oso baliagarriak baitira bi erakundeentzat, eta goratu egin zuen Deusto Alumnin biltzen direnen taldea, ospe handiko eta mende bat baino gehiagoko erakunde bateko tituludunen taldea. Bestalde, Jaime Oraák, Deustuko Unibertsitateko errektoreak, itxaropena du hitzarmen horrek topaketarako espazioa emango duelako, bi erakundeetako kideek eta bazkideek profesional moduan garatzeko aukera izan dezaten.

Euskadiko Bussiness Angels Eskolaren 1. edizioa antolatu du Deustobank Elkarteak Unibertsitatean

Euskadiko Bussiness Angels Eskolaren 1. edizioa antolatu du Deustobank Elkarteak Deustuko Unibertsitatean, azaroaren 22, 23 eta 24etan. Helburua da enpresa berrien inbertsiogileei, startup, euren jarduera gauzatzeko lanabesak eta ezagutzak ematea. Inbertsiogile eskarmentudunek etorkizuneko business angelsei inbertsioetan eman beharrezko pausoak zein diren erakutsi diete, baita zein diren kontu kritikoenak eta zein metodo erabili diren ere. Enpresaburu, zuzendaritzakide, inbertsiogile berri eta hainbat pertsonari begirakoa da eskola, business angles izan nahi badute, arlo horretako esperientzia areagotu eta inbertsiogile-elkarte bateko kideak izan. Baita zenbait ekintzaileri ere, baldin eta adituagoak izan nahi badute inbertsio-foro batean proiektu bat aurkezteko.

www.deusto-publicaciones.es

Recuerda que si eres antiguo alumno suscriptor de la revista tienes un descuento del 20% sobre el P.V.P.
Llama para realizar tus pedidos a Ediciones Mensajero: **944 470 358**

Las plantas en la Biblia

Santiago Segura Munguía, Javier Torres Ripa
Letras n.º 51
Edición impresa: ISBN: 978-84-9830-305-6
17 × 24 cm. Precio: **42,00 euros**
384 págs. Bilbao, 2011

El hombre ha vivido siempre rodeado de vegetación que ha utilizado para facilitar su existencia. La importancia de las plantas para la Humanidad está basada en la reputación y en los conocimientos recopilados sobre ellas que las generaciones han ido transmitiendo a lo largo de los siglos. Esta experiencia colectiva permitió los grandes avances de la agricultura y el aprovechamiento de las plantas para otros fines, científicos o industriales, además de los basados en la alimentación o el ocio.
Los textos bíblicos se hicieron eco de la relación del hombre con su entorno y ofrecieron los primeros testimonios escritos sobre el valor simbólico de los árboles y los arbustos. En los relatos se percibe que las plantas forman parte de la vida cotidiana, se aprecian sus virtudes, sus utilidades y se habla de ellas con naturalidad, como una parte integrante del contexto de la creación del hombre en la Tierra. Muchas de esas plantas son bien conocidas pero otras no lo son tanto y su correcta identificación ha sido objeto de controversias. Todas ellas están presentes en este libro, que ofrece un caudal de referencias a los textos sagrados en los que aparece citada cada planta con una explicación sobre el valor de esa especie en aquellos tiempos.

El copyright en cuestión
Diálogos sobre propiedad intelectual

Javier Torres Ripa (coord.), José Antonio Gómez Hernández (coord.)
Derecho n.º 93
Edición digital: ISBN: 978-84-9830-301-8
Formato: pdf, 1,63 Mb. Precio: **11,25 euros**
Edición impresa: ISBN: 978-84-9830-317-9
15 × 22 cm. Precio: **25,00 euros**
202 págs. Bilbao, 2011

Nos guste o no, tenemos que asumir que nuestros hábitos de creación, acceso y consumo cultural están experimentando una transformación histórica con la llegada de Internet.
En los próximos años tendremos un acceso ilimitado a cantidades inmensas de contenidos digitales creado por los propios ciudadanos, lo que conllevará una reorganización de los sistemas educativos y del sector cultural.
Ante estas nuevas formas de crear, acceder y consumir la cultura, los autores, editores, libreros y bibliotecarios, entre otros, deberán reflexionar sobre cuál será su papel en la sociedad digital.
La lectura de este libro se convertirá en una brújula para profesores, alumnos, profesionales del mundo jurídico y, por supuesto, para los autores del siglo XXI, que quieran entender las implicaciones del impacto de Internet en la propiedad intelectual.

Kode Zibila/Código Civil
3ª edición

Textos Legales
Edición digital: ISBN: 978-84-9830-524-1
Formato: pdf, 3,1 Mb. Precio: **16,03 euros**
Edición impresa: ISBN: 978-84-9830-088-8
13 × 18 cm. Precio: **17,00 euros**
1.290 págs. Bilbao, 2011

En esta tercera edición se incluyen las dos reformas del Código civil ocurridas desde la segunda edición (2007) de esta versión bilingüe y más en concreto, la Ley 54/2007, de 28 de diciembre, de Adopción internacional («BOE» núm. 312, de 29 de diciembre) y la Ley 20/2011, de 21 de julio, del Registro civil («BOE» núm. 175, de 22 de julio). Se han revisado igualmente los textos y los índices analíticos y se han adaptado a la nueva regulación.

Conjunctions and disruptions
Communication, Information and Media Studies in Europe

María J. Pando Canteli (ed.)
Humanidades, Serie Maior 1
Edición digital: ISBN: 978-84-9830-324-7
Formato: pdf, 1,5 Mb. Precio: **14,00 euros**
Impresión bajo demanda: ISBN: 978-84-9830-324-7
18 × 25,5 cm. Precio: **35,10 euros**
224 págs. Bilbao, 2011

Communication, Information and Media has become one of the most dynamic, exciting and innovative fields of study in our universities today yet it is also one of the most controversial. Never before have the media played such an extraordinarily important role as they do in late modern society; they have become venues not only for information but also for contested social and political configurations, for ideological mobilisation, and for leisure and consumerism. How can we cope with this frenetic rate of change, and how is it affecting curricular models in our institutions?...

La participación de las personas en la empresa
Algunas reflexiones y propuestas para su desarrollo

Martín Múgica (dir.); Marta Enciso (coord.)
Economía, Serie Maior 2
Edición digital: ISBN: 978-84-9830-298-1
Formato: pdf, 496 Kb. Precio: **7,70 euros**
Impresión bajo demanda: ISBN: 978-84-9830-298-1
18 × 25,5 cm. Precio: **22,20 euros**
128 págs. Bilbao, 2011

El objetivo principal del trabajo es la elaboración de propuestas concretas a las Diputaciones Forales de los tres Territorios Históricos (TTHH) de la Comunidad Autónoma Vasca —en el marco de sus competencias legales de acuerdo con el Concierto Económico— que faciliten los sistemas de participación de las personas en el capital de la empresa (tanto para nuevos modelos como para los existentes). Se trata de un trabajo que debería provocar mayor atracción hacia la participación en gestión y capital, de manera que se venzan reticencias en empresarios y trabajadores y que se supere la vinculación entre crisis y participación. En este contexto, las políticas fiscales, económicas y las ayudas y subvenciones resultan vitales.

Vivir, ¿para qué? (Vol. II)

Forum Deusto n.º 28
Deusto Open Books
Edición digital: Formato: pdf, 512 Kb.
Impresión bajo demanda: ISBN: 978-84-9830-303-2
15 × 22 cm. Precio: **15,55 euros**
156 págs. Bilbao, 2011

La reflexión en torno «al sentido de la vida», que el Forum Deusto presentó en el volumen anterior, continúa a través de otras «vidas con sentido». Se dan cita ahora la bioética, la literatura, la cocina, la educación, la ciencia, la fe y la vida dedicada a la Iglesia, y a través de ellas se comprueba el acierto de las palabras del profesor Frankl: «La vida exige a todo individuo una contribución y depende del individuo descubrir en qué consiste».

Zuzendaritza Estrategikoa
Barne- eta kanpo-analisirako tresnak

Thompson Jr., Arthur A.; Strickland III, A. J.; Gamble, John E.
Ekonomia
Edición digital: ISBN: 978-84-9830-394-0
Formato: pdf, 1,8 Mb. Precio: **9,00 euros**
Edición impresa: ISBN: 978-84-9830-325-4
21 × 29,7 cm. Precio: **20,00 euros**
258 págs. Bilbao, 2011

Edozein erakundetako zuzendariek negozioaren etorkizuna irudikatzen hasteko enpresaren egungo egoera aztertu behar dute. Hain zuzen ere, egungo egoera aztertzeak industriaren egoera (kanpo-analisia) eta enpresaren egoera (barne-analisia) lantzea esan nahi du. Baina, horren aurretik, estrategia zer den eta nola osatu eta gauzatzen den ere jakin behar da.
Eduki kontzeptual horiek enpresetako adibide ugarirekin batera eskaintzen dira, egileek erakutsi nahi baitute aztergai dituzten gaiek zerikusi zuzena dutela enpresetan egunero hartu behar diren erabakiekin.

Identificación de Clústeres: un proceso de investigación-acción

María José Aranguren; Amaia Azpiazu; Miren Larrea; Asier Murciego; James Wilsón
Orkestra Report
Deusto Open Books
Edición digital: Formato: pdf, 3 Mb.
Impresión bajo demanda: ISBN: 978-84-9830-327-8
21 × 29,7 cm. Precio: **22,50 euros**
90 págs. Bilbao, 2011

El informe aborda el reto de mapear clústeres locales en la CAPV. La propuesta única de valor de este informe consiste en que se ha experimentado con una nueva forma de investigar el potencial de dinamización de relaciones clúster yendo más allá de la identificación de aglomeraciones. El diseño del proceso se apoya en la metodología Investigación-Acción. Se ha tratado precisamente del desarrollo de procesos con técnicos de las agencias de desarrollo comarcal que han posibilitado la combinación de conocimientos académicos y metodológicos con los conocimientos contextuales de la realidad comarcal en la que desarrollan su actividad estas agencias.

Deustopía

Suplemento de la revista Deusto / Deusto aldizkariaren gehigarria

113 Invierno Negua

gadgets

estudiantes

internet

voluntariado

DeustoCampus

informática

bbk

I'm Watch

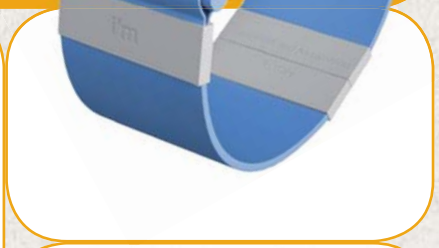

No quiero ponerme muy nostálgico, pero aquellos que hemos pasado muchas tardes merendando bocadillos de Nocilla y disfrutando cuando el inefable Michael Knight llamaba al Coche Fantástico susurrando «KITT, te necesito» a su reloj de pulsera, vemos nuestros deseos hechos realidad con el I'm Watch.

Hace solamente unos meses no era más que un prototipo pero hoy ya es toda una realidad. No sé si calificar al I'm Watch como reloj de nueva generación o como iPod de pulsera. Supongo que es un poco las dos cosas a la vez. Con su pantalla curva de 1,54 pulgadas y su correa de pulsera, nos ofrece un pequeño dispositivo táctil de pulsera funcionando sobre Android 1.6. A pesar de que la pantalla sea limitada y la versión de Android esté lejos de los estándares de mercado actuales, recordad que estamos comparándolo con un reloj. ¿Qué programas podéis instalar en vuestros relojes? Probablemente ninguno. Sin embargo, I'm Watch es capaz de aprovechar los miles de aplicaciones para Android disponibles, además de las que ya vienen preinstaladas. Además de todo tipo de funcionalidades típicas de un reloj (la fecha y hora en múltiples usos horarios, alarmas, cronómetros, etc.), I'm Watch aprovecha su conectividad Bluetooth para poder recibir y enviar notificaciones a nuestras redes sociales, o funcionar como manos libres de un teléfono que tengamos cerca aprovechando sus auriculares y micrófono. De hecho, creo que esa es la idea de sus creadores, ya que han anunciado su compatibilidad con casi todos los *smartphones* del mercado (iPhone y Android incluidos, por supuesto). Así, si tenemos nuestro teléfono móvil guardado en el bolso, mochila o maleta y está asociado al I'm Watch, podremos aprovechar la conectividad WiFi o 3G del teléfono desde el reloj, con la ventaja de tener libres las dos manos si fuera necesario.

Sus especificaciones técnicas son bastante discretas si lo comparamos con un móvil, pero muy interesantes en relación a un reloj. Su pantalla LCD capacitiva de 1,54 pulgadas tiene una resolución de 240×240 píxeles. Su procesador es un Freescale i.MX233 a 454 MHz, con 64 MB de RAM y 4 GB de memoria Flash para guardar aplicaciones y ficheros multimedia. Todo esto os lo cuento para que lo comparéis con las características de dispositivos que ya conocéis y podáis haceros una idea de lo rápido o lento que puede ser para determinadas tareas. Como ya hemos comentado, el I'm Watch no pretende sustituir a nuestros *smartphones* o *tablets*, sino servir de apoyo, mejorando sustancialmente el ya anticuado concepto de reloj.

Pero no todo son ventajas en el I'm Watch. El talón de Aquiles de estos dispositivos inteligentes que nos rodean sigue siendo la autonomía. Su batería de 450 mAh solamente aguanta 3 horas en conversación —si lo usamos de manos libres— y 2 días en espera. ¿Tiene sentido recargar nuestro reloj cada dos días? Quizá no, salvo que usemos alguna solución de carga sin cables del estilo de la PowerMat. Así, simplemente dejando el I'm Watch encima, se recargaría cada noche. El otro aspecto que nos puede echar atrás es su precio. La versión más básica cuesta 249 euros, aunque se estima que ese precio bajará sustancialmente si el ritmo de venta permite abaratar costes. Existen también versiones de lujo del I'm Watch, pero las diferencias son más de materiales externos (titanio, acero, metales nobles) que de componentes electrónicos.

Pablo Garaizar

Steve. Pep. Love. Passió

Matthew Yohe at en.wikipedia [CC-BY-SA-3.0 (www.creativecommons.org/licenses/by-sa/3.0)]

Mediocridad. Es el vocablo que más viene a la cabeza de quienes tienen la osadía de pararse a observar lo que acontece a su alrededor. Crisis, recesión, indignados, corrupción, polución, hipoteca, paro, comida de plástico, deuda soberana, bancarrota, euro, guerra. Y no sigo. Nuestras cabezas están programadas por los tiempos que corren para saturar la lista de términos que nos llevan a pensar que la solución más adecuada pasa bien por huir y refugiarse en una nueva vida en una isla lejana, lejos de todo aquello tan perverso que no controlamos pero que acaba por afectarnos, bien por no creernos lo suficientemente valientes para seguir advirtiendo lo que ocurre y optar por lanzarnos a la vorágine de fomentar el crecimiento del Monstruo. Si no puedes con el enemigo, únete a él. Mi trabajo es vulgar. Mi vida es vulgar. Mis compañeros son vulgares. Mi tiempo libre es vulgar. Mi familia es vulgar. Mis vecinos, vulgares. No me complicaré. Voy a ser vulgar yo también.

Siempre acabamos percibiendo que los tiempos pasados fueron mejores. El baúl de los recuerdos. De la misma manera que hay quien dice que vivíamos más felices cuando España era un país autárquico, habrá quien diga dentro de unas décadas que la vida allá por los primeros años del siglo XXI era idílica. Es solo el efecto del tiempo y su memoria, siempre selectiva: borran lo molesto y ennoblecen lo placentero. Una reconciliación con lo añejo.

Soy joven, tanto en edad como de espíritu, entusiasta, creo en las personas, en la creatividad de nuestras mentes, en el trabajo y, desde luego, rechazo hermanarme con la mezquindad imperante. Creo en la «passió pel meu ofici» de Pep Guardiola y en el «love what you do» de Steve Jobs.

Existen voces inspiradoras a nuestro alrededor, que transmiten un saber hacer optimista, una filosofía de vida que no permite estancarse. Voces que invitan a ir a contracorriente, a no mancomunarse en la medianía, a no dejarse llevar por dogmas ni paradigmas. A poner el intelecto en marcha sin prejuicios. Claro que seguirlas implica un esfuerzo, una postura activa y que no en vano se aleja de la comodidad de unirse al enemigo en lugar de escoger un camino propio y alternativo. Amemos la vida. Amemos el tiempo que nos ha sido regalado en el paraíso. Amemos lo que hacemos. Así es como conseguiremos que el planeta siga girando. Lo decía Steve. Y lo dice Pep. Love. Passió.

Ane Eizagirre Agirre
Estudiante del campus de San Sebastián

Publicidad

mazda

zoom-zoom

TE QUEDAN MUCHOS SUEÑOS POR CUMPLIR Y UNO POR CONDUCIR.

Si te decimos que con nosotros es fácil soñar, es porque puedes conseguir **cualquier coche de la gama Mazda con el equipamiento que quieras, por un precio excepcional.** Si es fácil soñar, también es hacerlo realidad, sólo tienes que venir a comprobarlo.

Disfruta de un Mazda3 con todo este equipamiento por 14.900€*.

Mazda. ROMPE CON LO ESTABLECIDO.

Mazda Financial Services te ayuda a financiar tu Mazda

*PVP recomendado para Mazda3 1.6 GE 5 puertas Style Confort en Península y Baleares. Transporte, IVA, impuesto de matriculación, aportación marca y concesionario incluidos. Oferta válida para unidades en stock o hasta el 30.11.11 y no aplicable al modelo 2012. Garantía original: 3 años o 100.000 kms. Todos nuestros vehículos cuentan con asistencia Mazda durante su periodo de garantía. El modelo visualizado corresponde a la versión Sportive. Consumo combinado: 6,4 l/100 km. Emisiones CO_2: 147 g/km.

AHORA!! UN BONO REGALO DE ESTANCIA EN UN BALNEARIO. SIN SORTEOS!!

Norkar
21norkar@posventa-mae.com

Luis Briñas, 21 (Exp.)
48013 Bilbao (Vizcaya)
Telf.: 94 441 68 21
Abierto sábados mañana y tarde

Aida. Urquijo, 85
48013 Bilbao (Vizcaya)
Telf.: 94 410 11 50
Taller y recambios

Ibaibe, 29 (Exp.)
48902 Baracaldo (Vizcaya)
Telf.: 94 457 53 05

Barrio Mallabiena, 4 (Exp.)
48215 Iurreta (Vizcaya)
Telf.: 94 621 56 43

Ideas para cambiar el mundo

La Universidad de Deusto participa en la iniciativa Imagine que promueve el emprendizaje creativo

¿Imaginas recibir sólo la información publicitaria que precisas en cada momento? ¿Y conseguir un sueño reparador gracias a un pijama 2.0? ¿Has pensado las ventajas de moverse por la ciudad cómo si estuvieras esquiando? ¿Y de comprar lo que está en el escaparate de una tienda sin esperar a que esté abierta? Habrá quien piense que estas son ideas soñadoras, propias de una película futurista, de esas que nos presentan un mundo tecnificado, gris y sin alma. Pero no es así.

Es verdad, las cuatro son propuestas de *dreamers* (soñadores), pero sus desarrollos están más cerca de hacerse realidad de lo que parece. Son los primeros proyectos del programa de creatividad Imagine, que se ha puesto en marcha este año. Una iniciativa de un grupo de emprendedores, liderados por Xavier Verdaguer «para generar ideas que cambien el mundo y para cambiar la vida de las personas que participan en la generación de esas ideas», explica.

En la experiencia han participado una docena de personas, entre las que se encuentran las licenciadas de la Universidad de Deusto, Elena Ortiz y Janire Gordon, quienes han desarrollado sus propuestas con el apoyo de expertos de las empresas más innovadoras de Silicon Valley, en San Francisco, como Google, Ideo o HP, y mentores de la Universidad de Standford. En Imagine todo es diferente a lo habitual en el mundo del emprendizaje y la generación de proyectos. «Los participantes se forman por lo que llamamos aprendizaje invisible y desarrollan sus habilidades a través del trabajo en equipo con mentores y profesionales de la innovación y creatividad», explica a la Revista *Deusto*, Xavier Verdaguer.

El resultado ha sido un mes de inmersión en el entorno más innovador del mundo, cuyos resultados han asombrado a los promotores de la iniciativa.

«Las ideas generadas por los *dreamers* han sido fantásticas y es absolutamente admirable el trabajo que han realizado en tan solo un mes para llegar a la presentación final. Han demostrado que la presión incentiva la creatividad y que, con empeño y dedicación, se pueden lograr grandes cosas, aquí o en Silicon Valley».

Janire Gordon se muestra totalmente de acuerdo con la afirmación del promotor de Imagine. Para esta ingeniera de telecomunicaciones, que actualmente trabaja en la Universidad de Deusto como técnica en innovación y emprendimiento, «bajo presión, la creatividad es mucho mayor, ya que hay que buscar maneras diferentes de gestionar las tareas y llevarlas a cabo». Janire ha descubierto «que tengo fortalezas en el ámbito de la gestión, de la medición de tiempo para realizarlas, y todo ello tratando con personas que no conocíamos hasta llegar allí».

La aventura de ir a San Francisco, «y el planteamiento de un modelo de trabajo tan increíble y fuera de lo normal», fueron algunos de los motivos que le llevaron a Elena Ortiz a presentarse a Imagine. Es licenciada en La Comercial, especializada en marketing y trabaja en el departamento de ventas de Frigo. Y la experiencia no le ha defraudado. «Ha sido algo espectacular», destaca, «lo que más me ha gustado ha sido conocer a gente tan extraordinaria» y «la cultura del apoyo, interés y ganas de emprender que se respira en San Francisco y que se contagia a todos los que conviven un tiempo en ella».

Soñar para emprender, emprender por un sueño

El hecho de que Imagine surja en un momento como el actual no es fortuito. Su promotor recuerda que la crisis es un excelente momento para emprender porque «cuantos más problemas existen, más oportunidades de emprendizaje hay para generar negocios que resuelvan estos problemas». Pero, además, recuerda que en estas coyunturas «hay mucha más disponibilidad de personal cualificado para armar equipos que lleven a cabo nuevos proyectos y, cuando uno no tiene trabajo, qué mejor opción que generar tu mismo el puesto y crear empleo para los demás».

Pero, sobre todo, en esta sociedad necesitamos «emprendedores, personas que tengan sueños y que se arriesguen a convertir sus sueños en realidad». Gentes a las que la iniciativa Imagine apoya en el primer estadio, en el de la generación de ideas, la «estimulación de los *dreamers*» para que, una vez terminado el programa «luchen por llevar a la realidad sus sueños».

Las participantes de la Universidad de Deusto comparten esta filosofía con Xavier Verdaguer. Las dos ven posible convertir sus ideas en un proyecto empresarial. Janire Gordon, reconoce que se había planteado ser emprendedora «desde tercer curso de la carrera, a los 21 años, más o menos. Después de Imagine, todavía tengo más ganas y más conocimiento acerca de cómo emprender, por lo que estoy deseando poder desarrollar mis proyectos personales muy pronto», confía. Elena Ortiz confiesa que ya se lo había planteado «y ahora más», aunque prefiere esperar un poco. «Considero muy importante formarme en una multinacional antes de lanzarme a emprender», reconoce. Eso no significa que renuncie a participar en experiencias de este tipo «y en todos aquellos proyectos que son compatibles con mi trabajo y me sacan una sonrisa».

Las universidades también tienen un papel destacado en el objetivo de que afloren talentos emprendedores y estimular su espíritu soñador. «Deberíamos seguir el modelo de Silicon Valley, donde se forman más emprendedores que directivos», explica Xavier Verdaguer. Tanto a través de programas particulares como de experiencias compartidas como Imagine que ya prepara una nueva edición para julio de 2012.

Ropa inteligente 2.0

Janire Gordon ha encontrado en el proyecto de ropa inteligente la unión de sus dos pasiones: la ingeniería y la moda. «Las ventajas de la ropa inteligente son diversas, existen muchísimas mejorías que ni siquiera conocemos. Por un lado, en cuanto al ocio, las prendas pueden poseer pantallas creadas por medio de *leds* donde se pueden visualizar *tweets*, la melodía que estas escuchando con auriculares, etc. En cuanto a la salud, se pueden encontrar diversos sensores que miden la temperatura, pulsaciones etc. Existen las GPShoes (un producto de la empresa Innovalley situada en Silicon Valley), que permiten indicarte la dirección que debes tomar para llegar a tu destino: si debes girar a la derecha vibra la zapatilla derecha por medio de unos sensores de vibración… En definitiva, un sinfín de posibilidades que, aparte de aumentar el ocio, pueden ayudarte a conocer tu estado de salud y orientarte», explica. Ellos han optado por plantear un sistema que cuenta con almohadas, pijamas y mantas basados en la inteligencia del móvil, con las que conseguir un sueño eficiente y reparador. Considera que su propuesta tiene futuro. «Cada vez hay más personas que sufren desórdenes, cada vez tenemos más estrés, vivimos a una mayor velocidad y, generalmente, la gente joven se dedica a más de una cosa simultáneamente, por lo que a veces no duerme tanto o tan bien como le gustaría. Creo que el proyecto tiene futuro porque es una problemática de la población que va en aumento», argumenta. De hecho, hay empresas del sector de la colchonería que ya se han interesado por este proyecto para mejorar la eficiencia del sueño.

Publicidad a la carta

El proyecto 2, en el que ha participado Elena Ortiz, ofrece una nueva visión de la publicidad que pasa por algo sencillo y brillante: que el consumidor reciba tan solo la información que le interesa en cada momento.

La publicidad refleja a la perfección la evolución humana si embargo, no es un sector en el que haya grandes innovaciones. «Los tradicionales carteles de helados llevan siendo prácticamente iguales desde hace mas de 30 años», muestra Elena. El estudio de situación les llevó a la conclusión de que «el futuro de la publicidad es que cada consumidor tenga un asistente virtual, al que nosotros llamamos "MyMe" (mi yo)». Esto supone dar la vuelta al planteamiento tradicional de la publicidad, porque «nosotros partimos del consumidor no de la compañía».

Con el propósito de convertir la publicidad en algo atractivo «pensamos en un asistente virtual que se nutra de la información que su usuario quiere que conozca (datos personales, profesionales, redes sociales, preferencias, gustos como consumidor...) y que sirva como filtro de todos los mensajes que comunican las empresas, de forma que les lleguen solo aquellos que el asistente considera pertinentes. Ademas, "MyMe" sería capaz de monitorizar las emociones a través de la inteligencia sensorial». En este giro también deben participar las agencias de publicidad y las compañías «que deberían trabajar conjuntamente a modo de "sastres" para diseñar soluciones o experiencias a medida de cada consumidor». Además desarrollaron un nuevo concepto de interrelación, el «feelback» «que es el feedback emocional, la retransmisión de la experiencia del consumidor a la compañía».

De momento, «ninguna empresa ha contactado con nosotros por el proyecto, pero contamos con la felicitación de McCann por nuestras conclusiones».

Elena Ortiz cree «sinceramente» que esto es el futuro. «Puede que no en concreto "MyMe", pero así es como imaginamos la publicidad del futuro».

Internet de las cosas

Imagen de clevercupcakes (CC)

A finales de los años 60 un hito cambió el devenir de nuestra historia tecnológica: cuatro ordenadores se pusieron en contacto a través de la primera red experimental denominada ARPANET. Mucho ha llovido desde entonces, y de esos cuatro ordenadores hemos pasado a millones, llegando incluso a que en 2008 ya hubiera más dispositivos conectados que personas en el planeta. Fijaos que en esta última frase he usado la palabra dispositivo en vez de ordenador, porque cada día es más frecuente que nos conectemos a Internet a través de otros medios como son los *smartphones* o las tabletas. Pero mucho ojo, porque el ecosistema de mecanismos con acceso a la Red cada vez es más amplio y con funciones de lo más variopintas, formando lo que se ha convenido en denominar el «Internet de las cosas» (*Internet of Things, IoT*): objetos cotidianos interconectados con una identidad digital propia.

Aunque pueda sonar en ocasiones a ciencia ficción o parezcan sacados de una película de Hollywood, tenemos ya entre nosotros proyectos que hacen que vivamos en ciudades «inteligentes» compuestas por edificios y elementos que se comunican con nosotros o entre ellos sin la intervención humana. Por ejemplo, la domótica ya lleva años evolucionando y nos ofrece electrodomésticos que somos capaces de controlar desde nuestros teléfonos móviles pudiendo, por ejemplo, activar nuestro horno con la receta preseleccionada o encender la luz de una habitación cuando aún estamos en el trabajo. También tenemos básculas[1] que, cada vez que nos subimos, hacen un análisis corporal de nuestro peso o incluso nos permiten mandarlo a Twitter (aunque no todos querremos explotar esta última característica). Se habla de que en un futuro cercano, nuestros aparatos domésticos generarán más información y tráfico de red que sus propietarios de carne y hueso.

La ropa inteligente también se apropiará de nuestra vida, monitorizando, por ejemplo, nuestro corazón y mandando a Internet esos datos cuando la colguemos en su percha. La marca deportiva Nike ha lanzado recientemente unas zapatillas que hacen un seguimiento de los kilómetros recorridos con ellas, la velocidad alcanzada o las calorías quemadas. Tenemos también a nuestra disposición los relojes denominados *smartwatch*[2] que se sincronizan con nuestros teléfonos móviles y con los que se pueden realizar y recibir llamadas gracias a su micrófono y altavoz integrado, o incluso actualizar nuestro estado en Facebook o Twitter.

La aplicación sanitaria del *IoT* es una de las que más está avanzando. Por ejemplo, en Estados Unidos, la empresa STAR Analytical Services está desarrollando un programa que analiza la tos de un paciente a través de su teléfono móvil y dándole un diagnóstico remoto tras cotejar su sonido con una base de datos de más de mil perfiles. Pero no queda ahí la cosa: tenemos cuellos de camisa que analizan químicamente el sudor, gafas que revisan nuestros ojos o peines que cuentan el número de cabellos para detectar precozmente la calvicie.

A pesar de que los mundos animal y vegetal pudieran parecer más alejados de la tecnología, nos encontramos con apuestas como la que hace la empresa holandesa Sparked, que diseña sensores aplicados a la ganadería. Estos dispositivos colocados en las orejas de las reses, leen sus constantes vitales y luego las remiten vía Wi-Fi a un ordenador, avisando al granjero cuando una vaca está enferma o embarazada. Pero si eso nos parece sorprendente, no podemos dejar de reseñar el *kit* que nos ofrece Botanicalls[3], una empresa norteamericana que se dedica a abrir cauces de comunicación entre plantas y humanos. Ese *kit* se compone de unos sensores que se implantan (y nunca mejor dicho) en la tierra y que lograrán que nuestras macetas nos pidan a gritos que las reguemos a través de Twitter.

Aunque muchos de los ejemplos que he puesto han sido desarrollados por firmas extranjeras, cerca también tenemos compañías pioneras en este ámbito. Es el caso de Symplio[4], una empresa de DeustoKabi que se dedica a diseñar productos y experiencias con el objetivo de fusionar el mundo físico e Internet.

Se estima que para 2020 habrá más de 50 billones de objetos conectados a Internet (un promedio de 6 dispositivos por cada habitante del planeta). Con sensores cada día más pequeños y versátiles, etiquetas de identificación por radiofrecuencia (RFID), códigos de respuesta rápida (QR) y elementos aún no inventados, haremos más inteligentes a nuestros objetos (de hecho, veremos el crecimiento progresivo de «cacharrería» a la que se le agregue la palabra *smart* delante de su nombre). Pero para que este sistema funcione, una cantidad ingente de información se volcará a la Red, con el consecuente riesgo de incurrir en un futuro distópico con controles *Orwellianos*. Y es que como dirá el dicho popular: «a más sensor, menor privacidad». Además, si ahora nos encontramos inmersos en plena fase de infoxicación generada por nosotros mismos, cuando los objetos que nos rodean empiecen también a participar de la «fiesta del dato», ese torrente se convertirá en una inundación.

Con esa idea de futuro de un mundo digital y analógico convergentes, una realidad se hace ya patente y nos persigue: la hiperconectividad.

[1] http://www.withings.com/en/bodyscale

[2] http://live.imwatch.it

[3] http://www.botanicalls.com

[4] http://www.symplio.com

Lorena Fernández
loretahur@gmail.com

La revolución de las *Web 2.0*

El huracán de las redes sociales sacude a diario las pantallas de nuestros ordenadores. Ha llegado la era de las *Web 2.0* empujando a los más remisos a entrar por el aro de la invasión informativa. Las nuevas aplicaciones *web* han formado un complejo escaparate en el que usuarios de todo tipo vuelcan a destajo comentarios, opiniones y críticas con o sin fundamentar. La ya pasada estática apariencia de los portales *Web* se ha visto sucedida por una etapa en la que la actividad frenética en la red convierte al usuario en su principal protagonista.

De hecho, la principal función de las redes sociales es servir de tablón público en el que cada uno se despoja de sus más diversos pensamientos, trasladando los vertidos por el resto a un segundo plano. El doble filo de esta realidad, desconocido o subvalorado por la mayoría, provoca que la privacidad pierda su sentido más inherente y lo que antes únicamente brindábamos a nuestro círculo social más cercano, pase hoy a estar en conocimiento de una gran comunidad.

Si nos ubicamos como receptores de todo el bombardeo de opinión, crítica y no siempre información que recibimos en las *Web 2.0,* nuestra situación no es mucho más alentadora, ya que la completa libertad del emisor convierte al receptor en un ser desprotegido de toda opinión. No debemos pasar por alto que la gran diferencia entre el que emite y recibe consiste en que el primero decide el contenido de su mensaje, mientras que al segundo no le queda otro remedio que soportar la incesante marabunta de opinión.

La reputación *online* gana valor en el momento en que la capacidad de influencia y poder del usuario en la red es tal que la imagen de un producto o empresa llega a verse perjudicada. El «qué opinan los usuarios acerca de mi organización» se ha convertido en un factor muy a tener en cuenta dentro de la promoción empresarial.

La libertad casi ilimitada de toma de decisiones que ofrece la *Web*, ha hecho necesaria la gestión de los contenidos en los que una empresa determinada se ve involucrada. Dicha gestión conlleva un proceso de vigilancia, seguimiento y control de toda la información que afecta a la organización, con el principal objetivo de influir sobre los comentarios negativos de manera que desaparezcan o queden relegados en posiciones irrelevantes en los buscadores.

Sin embargo, la prevención de información negativa se hace extremadamente dificultosa en el mundo cibernético; Tuenti, Facebook, Twitter, *weblogs*, *blogs* fotográficos, *videoblogs*, foros y una infinidad más de opciones sirven de aliados del usuario y se convierten, a veces, en la peor pesadilla de organizaciones, empresas y demás entidades, que esperan de Internet la generación de percepciones positivas. Aflora, por tanto, una vez más el doble filo de esta realidad, la que libera a unos y recluye a otros.

Itxaso Elorrieta

Publicidad

LOS 7 PLAZAS DE CHEVROLET.
APROVECHA CADA OPORTUNIDAD.

NUEVO CAPTIVA
DESDE
25.160 €

ORLANDO
DESDE
18.530 €

Chevrolet, el motor
de los Campeones del Mundo.

En Chevrolet unimos seguridad y estilo, y como a ti nos gusta cuidar de los nuestros · Por eso te presentamos la línea familiar de Chevrolet · Chevrolet Captiva, un todoterreno 7 plazas deportivo y muy confortable; y Orlando, el último 7 plazas de Chevrolet con diseño y espacio para los tuyos · Aprovecha esta oportunidad única para conocer a la selección más familiar de Chevrolet.

www.chevrolet.es | información: 902 303 900 | www.facebook.com/chevrolet.es

CHEVROLET
MAKE IT HAPPEN

KILE SPORT, S.A.
Alda. Urquijo, 98/100. Bilbao (Vizcaya)
94 442 05 97-Exposición. Abierto sábados mañana y tarde

Ahora con un bono regalo de 5 días de balneario

Consumo mixto (l/100km): 6,0-7,9/6,4-10,7. Emisión de CO_2 (gr/km): 159-186/170-252.
PVP recomendados en Península y Baleares para Orlando 1.8 LT y Captiva 2.2 VCDI 16V LT 7 P FWD (IVA, impuesto de matriculación, transporte y promoción incluidos). Oferta válida hasta fin de mes.

Misión Mangola

En Mangola, Tanzania, la vida y la muerte se enfrentan a diario

«Siempre estaremos agradecidos a la misión Mangola»

El valle de Mangola. Verano de 2011. Tres estudiantes de la Universidad de Deusto y la madre de dos de ellos se embarcaron en una aventura muy enriquecedora. La idea era contribuir en alguna acción solidaria y ayudar en la medida de lo posible. El resultado es que ellos han aprendido más que han enseñado. Willi Jönas y su novia Sofía Apraiz, ambos estudiantes del doble grado en Administración y Dirección de Empresas más Ingeniería en Tecnologías Industriales (ADE+ITI), decidieron en segundo de carrera dedicar sus vacaciones estivales a una actividad de voluntariado. Su objetivo era recalar en África, pero se encontraron con algunas trabas de varias ONGs por Internet: no habían acabado los estudios o debían haber colaborado durante un año en la organización. Finalmente, estos jóvenes se decantaron por Inglaterra para colaborar en un orfanato con las misioneras de la Caridad. El destino, sin embargo, fue otro. El azar quiso que poco antes de irse a Londres se encontraran con un teólogo, amigo de su madre, quién les invitó a una fiesta solidaria, que hizo que cambiaran su ruta.

La fiesta se celebró en Madrid y allí, tanto Willi como Inmaculada, su madre, conocieron a los padres Pepe y Miguel, dos curas que emprendieron hace 18 años una labor encomiable en Tanzania. Estos dos curas aterrizaron en el Valle de Mangola, una zona desolada y sin recursos de ningún tipo. Pero poco a poco, piedra a piedra, han podido construir un colegio, un hospital y traer agua potable a una población sin nada más que su alegría y generosidad.

Al de una semana de conocer la misión en Mangola, llevada a cabo por los padres Pepe y Miguel, tanto Willi y Sofía se hicieron con los billetes para volar a Tanzania y formar parte de este proyecto. Pero estos dos alumnos no se fueron solos. La hermana de Willi, Gabriela —estudiante de cuarto de Derecho Económico—, y la madre de ambos, Inmaculada Rubí —de profesión enfermera—, se sumaron a esta aventura. Todos viajaron del 19 de julio al 24 de agosto a Mangola , un valle en las riberas del lago Eyasi, al sur del Ngorongoro, para ponerse en manos de estos dos misioneros en Tanzania.

«El primer impacto fue impresionante por el contraste de culturas. Pero te das cuenta de la diferencia abismal que existe entre dos civilizaciones cuando regresas a casa. Es entonces cuando te genera un *shock* importante. Te das cuenta de lo tranquilos que viven en Tanzania y de la alegría que desprenden con lo poco que tienen», relata Willi. Llegaron a Mangola en la época seca, así que se respiraba mucho polvo. Las comparaciones con el estilo de vida de los países desarrollados no tardaron mucho en salir a la luz. «La gente allí vive en condiciones inimaginables. Las casas que habitan tienen la típica estructura de madera con techos hechos con las hojas secas de las palmeras. Es un zulo donde vive mucha gente y hacen todas sus necesidades: cocinar, comer, dormir, resguardarse del sol…».

Entablar conversación con los tanzanos no es fácil porque hablan en suajili, pero a pesar de que no entendíamos esta lengua africana, no dudan en invitar a todo el que viene a verles y ayudarles. «Te invitan a sus casas y te dan lo poco que tienen». La situación que se encontraron estos vascos

fue un valle con pocos recursos, pero que ha crecido mucho en 18 años gracias a los misioneros Pepe y Miguel. «Han construido un colegio, reconocido como uno de los mejores del país, ahora tienen un hospital con quirófano, y cada seis meses suelen venir grupos de médicos de España para atender a los enfermos».

Estos curas, de la orden de los espiritanos, han creado de la nada una organización que hace la vida más fácil a los habitantes de Mangola. Pero todavía hay sobre la mesa más proyectos. Y faltan más manos y más colaboración. La contribución de Willi, Sofía, Gabriela e Inmaculada fue de gran ayuda. La madre de los dos estudiantes ejerció de enfermera en un país con mucha gente necesitada de asistencia médica. Y los tres estudiantes contribuyeron en muchas tareas: organizaron los historiales del hospital que solían traspapelarse desde su puesta en marcha en 1996, acompañaron a enfermos y llevaron a cabo tareas de carpintería y pintura en las obras de ampliación del colegio.

Una visita y una sonrisa eran suficientes para los habitantes de Mangola. Y es que allí «la vida y la muerte están enfrentadas a diario. Y la muerte se afronta con normalidad porque para ellos es algo común». La tuberculosis, la malaria y el SIDA son algunas de las enfermedades más comunes allí y que a diario acaban con la vida de muchas personas. A estos estudiantes vascos les embriagaba la tristeza al contemplar, sobre todo, a los niños. «Son los últimos por los que se preocupan. Muchos no tienen acceso a la educación o están enfermos. Nos sorprendió que los padres no jugaran con sus hijos. De ahí que los niños fueran especialmente agradecidos ante cualquier gesto de cariño o juego que les mostrabas», explica Willi.

Muchos niños de Mangola y las cercanías caminan desde kilómetros de distancia, sin comer en días, para ser atendidos en el hospital. La realidad no puede ser más cruel; sin embargo, de allí solo se sacan cosas positivas. «Deberíamos aprender de ellos muchas cosas. Viven en paz y, a pesar de su pobreza, son personas afables y generosas. Parece el mundo al revés de lo que hay aquí», inquiere Willi.

Estos estudiantes de la Universidad de Deusto tienen muchos recuerdos guardados en su memoria. Y miles de anécdotas. Una que recuerdan con cariño fue la noche que pasaron con la tribu de los bosquimanos. «Este colectivo se está desprendiendo de su forma de vida ancestral por culpa del turismo. Ahora tienen más dinero y no saben manejarlo, así que muchos caen en la bebida. Algo que intentan evitar los padres Pepe y Miguel». La noche con la tribu fue corta porque se tuvieron que levantar a las cinco de la mañana, con el estómago totalmente vacío, para ir a cazar con ellos con arcos y flechas. «También fuimos con ellos a por agua, a una hora y media. Pensábamos que qué suerte tenemos de dar dos pasos y tener agua».

En Mangola sí disfrutan de agua potable gracias al gran trabajo de estos dos misioneros. «Cuentan con manantiales especiales y hace un par de años lograron canalizar el agua y contar con ella para el cultivo y para poder beberla potable. Sin embargo, si sales de Mangola, ni hablar de agua corriente. La gente tiene que caminar dos horas hasta llegar a un pozo, con un agua en no muy buen estado». Esta misión también ha solucionado el tema de la electricidad a través de molinos de viento y paneles solares. Y, a pesar de que los cortes de luz son bastante comunes en la casa de los padres, por la noche cuentan con un generador. Eso sí, a todos no pueden llegar y la inmensa mayoría de la población en Mangola no cuenta con electricidad.

Tanto Willi, Sofía, Gabriela e Inmaculada estarán eternamente agradecidos por haber vivido esta experiencia. «Fuimos a ayudar, pero nos ayudaron ellos a nosotros», confiesan. De ahí que quieran acercar su testimonio a aquellos que no conocen la misión Mangola. Una acción solidaria que aún tiene muchos frentes abiertos. En proyecto está construir una escuela primaria, ya que solo han podido crear una de secundaria. Y en esa zona existen algunas escuelas para los más pequeños pero de cuatro paredes sin techo y, además, no accesibles para todos los niños al ser de pago.

Iratxe Bringas

Encuentros interculturales en Deusto

Garate Internacional ha aprovechado la suerte de tener alumnos internacionales en la Universidad para acercarnos a su cultura y tradiciones. El año pasado, los estudiantes pudieron celebrar con sus compañeros chinos el fin de año de ese país y también vivir con los jóvenes kazajos cómo es su fiesta principal. Estos encuentros interculturales han seguido este curso y así, de la mano de los estudiantes hindúes, se celebró el 28 de octubre el Diwali o Festival de las Luces, una de las fiestas más significativas para los hindúes.

Alrededor de 100 jóvenes compartieron un encuentro lleno de espectáculo y alegría en el que no faltó una ofrenda y rezo a Lakshmí, diosa de la prosperidad y de la fortuna, en la que al final se pidió dos minutos de silencio para que cada uno rezara a su Dios, una degustación de la comida típica preparada por los estudiantes de la India y juegos y bailes típicos de la India en los que se invitó a participar a todos los asistentes. Destacaron los bailes preparados con entusiasmo por estudiantes de la UD de diferentes países, símbolo de la interculturalidad del evento.

Unos días antes, el 19 de octubre, se celebró un encuentro con los estudiantes internacionales de Pakistán en el que presentaron a sus compañeros su cultura, tradiciones, comida, bailes y música. Escenificaron su ceremonia matrimonial (recepción de Barat), a las chicas les pintaron las manos con henna y se regalaron bangles, unas pulseras tradicionales de su país. Una nueva fiesta internacional la protagonizaron el día 25 los estudiantes de la Universidad procedentes de Omán. Y el 16 de diciembre, se celebró la Navidad con un encuentro en el que además de presentarse la festividad, se representó la Posada y la Piñata —dos tradiciones navideñas propias de algunos países latinoamericanos— y el canto de villancicos. Durante el encuentro se pudo disfrutar de platos típicos preparados por los propios asistentes.

Charla en DeustoCampus de Xabier Goikurua, misionero del Congo

En el marco de la visita a Bilbao de Xabier Goikouria, sacerdote diocesano y misionero vizcaíno con más de 45 años de vida misionera en Likasi (República Democrática del Congo) para recoger el IV Premio Bilbao Norte-Sur, un reconocimiento promovido por el Área de Igualdad, Cooperación y Ciudadanía del Ayuntamiento de Bilbao, el grupo U+D (Deusto Campus

Solidaridad) y SoliDe (Deusto Campus Fe) le invitaron el pasado 8 de noviembre a dar una charla sobre la situación que se vive en el país en el que lleva tantos años misionando.

Sirviéndose de múltiples situaciones de la vida diaria congoleña presentó a los asistentes la realidad del país en el que vive. El Congo está dotado con ingentes cantidades de recursos naturales, especialmente cobre y cobalto, cuya explotación queda en manos de capital extranjero, especialmente chino e indio, siendo los habitantes locales los menos beneficiados. Es, desde un punto de vista tecnológico, un país muy atrasado, incapaz de competir con los países desarrollados. De hecho, la tecnología que se utiliza en los centros de formación de jóvenes creados por Xabier Goikouria se ha quedado obsoleta en los países del Primer Mundo: «Nos mandan todo aquello que ya ha dejado de utilizarse», afirma. A esto hay que añadir el atraso en materia educativa. Desde su punto de vista, los conocimientos que adquieren los jóvenes son escasos, pues apenas hay buenos materiales educativos. Es, además, un país con altos índices de corrupción en todos los niveles: político, educativo, sanitario… «Gran parte del presupuesto se pierde por el camino, se queda en esferas intermedias. Lo que acaba invirtiéndose es muy poco», sentencia Xabier.

Los grupos SoliDe y U+D invitan a Estitxu Izaguirre a dar una charla sobre Comercio Justo

El pasado martes 15 de noviembre, Estitxu Izaguirre dio una charla sobre Comercio Justo en el aula 153 a los estudiantes de la UD pertenecientes a los grupos U+D (Deusto Campus Solidaridad) y SoliDe (Deusto Campus Fe). Su visita se produce con ocasión de la celebración de la IX Semana de Comercio Justo de Bilbao que se celebró del 17 al 20 de Noviembre en el Arenal de Bilbao (www.comerciojustobilbao.com). Estitxu Izaguirre es coordinadora de Kidenda Euskadi (www.kidenda.org), un proyecto de Comercio Justo promovido por Alboan —ONG de la Compañía de Jesús—, Cáritas y Misiones Diocesanas de Bilbao e integrado en el CECJ (Coordinadora Estatal de Comercio Justo). Según ella, el objetivo de entidades como la que coordina «no es que el Comercio Justo sea alternativo, sino que todo el comercio sea justo y cumpla unos principios de justicia». D

Publicidad

Fiat, la marca más ecológica de Europa por cuarto año consecutivo*, te ofrece además de las promociones habituales, el

Bonus ECO:)FIAT

PUNTO MYLIFE
8.990€
TU COCHE URBANO
Con Start&Stop, Blue&Me (Bluetooth+USB+música), radio CD MP3 con mandos en el volante y aire acondicionado.

BRAVO DYNAMIC
11.990€
TU COCHE COMPACTO
Con ESP con Hill Holder, Blue&Me (Bluetooth+USB+música), radio CD MP3 con mandos en el volante y aire acondicionado.

Y AHORA CON 4 AÑOS DE GARANTÍA Con Fiat, ser ecológico compensa.

Emisiones de CO_2 g/km / Consumo mixto l/100 km: gama Punto: de 108 a 132 / de 3,5 a 4,7; gama Bravo: de 115 a 146 / de 4,4 a 6,3.

Precios recomendados para Punto 1.2 8v MyLife 69 CV Gasolina 3p. Euro 5; Bravo 1.4 16v Dynamic 90 CV Gasolina Fire Euro 5, modelo visualizado Bravo Dynamic con opcional; (IVA, transporte, IM y descuentos promocionales marca y concesionario incluidos. Gastos de matriculación no incluidos). Con 2 años de garantía legal + 2 años adicionales de garantía comercial sin límite de kilometraje para vehículos financiados con FGA Capital EFC, SAU. Importe mínimo a financiar: 8.000 €. Plazo mínimo 48 meses, seguro de crédito y permuta de un coche de 7 años o más. Oferta válida hasta 30/11/2011 en Península y Baleares y en concesionarios adheridos a la promoción. *Fuente: Jato Dynamics.

FIAT
fiat.es

AHORA CON UN BONO REGALO DE 6 DÍAS DE BALNEARIO

Sábados abierto mañana y tarde

BASKAUTO C/ Gran Vía, 80 - Tel. 94 441 56 58 - Bilbao.
baskauto.ventas.es@fgadealer.com

25 años.
Nadie lo pudo imaginar

La Universidad de Deusto glosa en estos meses la efeméride de su nacimiento hace ya 125 años y recuerda en otras páginas de la revista anécdotas de su pasado. Si se pretendiera similar tarea con el mundo de la informática sería empeño fácil y breve: hace 125 años no había nada. Pero si en lugar de hace todos esos años lo hacemos solamente con 25, es posible que el lector, si tiene la paciencia de observar las cifras[1], pueda asombrarse con ellas.

Una ley obtenida observando la evolución de los desarrollos tecnológicos en el mundo de la electrónica, la Ley de Moore, expresa que aproximadamente cada 18 meses se duplica la potencia de un circuito electrónico integrado. La consecuencia directa de la Ley de Moore es que los precios bajan para las mismas prestaciones o las prestaciones suben para los mismos precios, siendo lo habitual que bajen los precios y simultáneamente las prestaciones suban.

La siguiente tabla muestra cómo han evolucionado dispositivos y aplicaciones que hoy son cotidianos pero que hace 25 años eran casi prohibitivas o inexistentes:

En 25 años	Allá por 1986	Hoy en 2011
DISCO DURO	Disco de 20 megabytes[2] que costaba en aquel año 1.100 €. **El gigabyte sale a 55.000 €.**	Disco de 2.000.000 megabytes (2 terabytes) que cuesta 100 €. **El gigabyte sale a 5 céntimos de €.**
MEMORIA	Tamaño habitual de memoria: 640 kilobytes que costaban 1.100 €. **El gigabyte sale a 1.700.000 €.**	Tamaño habitual de memoria: 8.000.000 kilobytes (8 megabytes) que cuestan 71 €. **El gigabyte sale a 9 €**
PROCESADORES	Intel 386DX. Transistores por chip: 270.000. **11 millones de instrucciones ejecutadas por segundo.**	Intel Core I7. Transistores por chip: 1.170.000.000. **128.000 millones de instrucciones ejecutadas por segundo.**
ORDENADOR PERSONAL	Ordenador PC-XT 286, con 640 kilobytes de memoria y disco duro de 20 megabytes por 3000 €. **9 millones de máquinas vendidas en 1986.**	Ordenador Intel core I7, con 8.000.000 kilobytes (8 gigabytes) de memoria, disco duro de 2.000.000 megabytes (2 terabytes) por 700 €. **364 millones de máquinas vendidas en 2011.**
INTERNET	Se estaba formando la red de comunicaciones. No existía todavía un navegador de Internet. **0 usuarios.**	Más de 900 millones de sitios en Internet. **2.500 millones de usuarios** (estimados)**.**
TELEFONÍA MÓVIL	El teléfono tiene gran tamaño, peso y costo. Costaba 2.200 €. **1,5 millones de aparatos en el mundo.**	En el mundo occidental, más teléfonos que habitantes. Cuestan desde 50 €. **5.900 millones de aparatos en el mundo.**
VIDEOJUEGOS	El mundo de las videoconsolas se limita prácticamente a Japón.	Hoy el mercado de los videojuegos supera al dinero que mueve toda la industria del cine.
NAVEGADOR WEB	No había	Nacido en 1991
LIBRO ELECTRÓNICO	No había	Nacido en 1992
SMARTPHONES	No había	Nacido en 1993
DVD	No había	Nacido en 1995
MULTIMEDIA	No había	Nacida en 1995
MEMORIA USB	No había.	Nacida en 2003

Los «nacidos digital» en nuestra sociedad obviamente ven normal todo lo que hay en 2011 y hacen con ello su vida cotidiana. ¿Se imaginan ellos lo que hace 25 años no había? Pero también quienes en 1986 eran adultos veían como normal todo lo que había en aquel año. ¿Pudieron imaginarse entonces lo que 25 años después iban a encontrarse? Y por encima de ello ¿utilizamos esta evolución tecnológica de la manera más sensata?

Jesús Sanz

1. Las cifras están en euros y redondeadas para simplificar la lectura. Tómense en todo caso como aproximadas y solo válidas para hacerse una idea.
2. Kilo = 1000 Mega =1.000.000 Giga=1.000.000.000 Tera=1.000.000.000.000

cocina de estudiantes

CARACOLES A LA VIZCAÍNA

el puchero de nuestros baserris

www.abaroa.net

Antiguamente se hacía un cerco con salvado y se ponían los caracoles en el centro para que se fueran purgando del verde que habían comido. Ahora se suelen poner en una cesta y se les echan trozos de papel de estraza para que coman de uno a tres días y así se purguen. Conviene tapar bien la cesta, pues si se escapan, puedes encontrar los caracoles por cualquier parte de casa… Para los poco «cazadores» y «recolectores» existe de tarro (tipo Gutarra) que tienen «un pase».

Para los caracoles:

Ingredientes (4 personas)

1 kg de caracoles
250 gr de jamón
80 gr de chorizo
1 l de salsa vizcaína
Aceite de oliva, 2/3 cucharadas
Vinagre
Sal

Elaboración

Se limpian los caracoles con vinagre, agua y sal. Una vez limpios se cuecen en abundante agua con sal durante 1 hora y 20 minutos. En una sartén freímos el jamón y el chorizo picados. Una vez escurridos los caracoles, añadimos la salsa vizcaína y se deja cocer todo un cuarto de hora.

Para la salsa vizcaína:

Ingredientes (4 personas)

2 cebollas blancas
2 cebollas rojas
12 pimientos choriceros
1 tomate maduro
Aceite de oliva
Sal

Elaboración

En una cazuela de barro se pone aceite, la cebolla muy picada. Se deja 30 minutos a fuego medio. Se añade el tomate troceado después. Los pimientos lavados y sin pepitas se ponen en agua y se cuecen 5 minutos. Se mezclan los pimientos con la cebolla en la cazuela, se sala y se deja todo un cuarto de hora. Una vez terminado se pasa por un chino para dejar la salsa fina.

Próxima receta:

HUEVOS ROTOS CON CHISTORRA Y PIMENTÓN DE LA VERA

Al borde de la mesa

«A la alborada un chubasco otoñal.
Emocionante»

Arakida Moritake (1473-1549)

Los seres humanos solemos soñar despiertos. Y eso es lo que permite la construcción de las utopías y la búsqueda de nuevos horizontes. Como dice Eduard Punset, «El pasado fue siempre peor, y no hay duda de que el futuro será mejor.» Hasta diez razones nos aporta, el hijo del médico rural del Ampurdán, para ser optimistas. Por ejemplo, que la esperanza de vida aumenta 2,5 años cada década; que ahora sabemos que es tan importante aprender como desaprender; que por primera vez constatamos que podemos confiar en la intuición o que la belleza (ese gran quebradero de cabeza secular) es ausencia de dolor, o sea, la que refleja un rostro con un nivel de fluctuaciones asimétricas inferior al normal. Por eso, ahora es el momento de soñar y de ser optimistas… mientras luchamos contra la injusticia de tanto avaro poderoso con una gran inteligencia económica que no es lo mismo que una gran inteligencia emocional.

La palabra de Pantagruel

Soñar

Dos palabras homónimas con significados diferentes, aunque no muy distantes definen el término. *Sueño* para designar el «acto de dormir» y *sueño* como «representación de sucesos e imágenes en la mente de quien duerme». La primera proviene del latín *somnus*, y la segunda, de *somnium*. Esta equivalencia no ocurre en las demás lenguas romances: en portugués y en gallego se distinguen *sono* y *sonho*; en catalán *son* y *somni*; en francés, el acto de dormir es llamado *sommeil* y el de soñar, *rêve*; en italiano, ambas ideas se expresan como *sonno* y *sogno*. Ambas tienen su origen en la antiquísima voz indoeuropea *swep-no* que, cambiando el sufijo -no por -os, como *swep-os*, dio lugar al latín *sopor* «adormecimiento». Luis López Ballesteros adaptó a S. Freud con los términos sueño (acto de dormir) y ensueño (acto de soñar)

ABAROA MUSEO
Plaza del Museo, 3
Bilbao
T. 94 424 91 07

ABAROA VOLANTÍN
Campo Volantín, 13
Bilbao
T. 94 413 20 51

ABAROA EUSKAL SENA
Ctra. Enekuri-Artxanda, 59
Artxanda - Sondika
T. 94 446 21 11

ABAROA LAS ARENAS
Areetako Etorbidea, 2
Las Arenas
T. 94 480 45 27

ABAROA CASTRO
Cayetano Tueros, 12
Castro Urdiales
T. 942 86 97 37

Bret Easton Ellis:
Suites Imperiales
Mondadori. Barcelona, 2010

A lo mejor el nombre de Bret Easton Ellis no dice mucho a algunos lectores. Quizás *Menos que cero* ya dice algo más. Y casi seguro que *American Psycho* les suena a casi todos. Pues sí, este es Bret Easton Ellis, el enfant-ya-no-tan-enfant terrible de la literatura norteamericana, especializado en historias truculentas llenas de sexo y violencia que reflejan (supuestamente) la amoralidad de la sociedad yanqui.

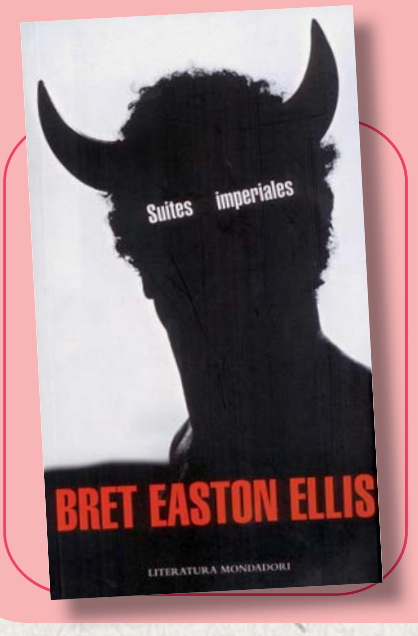

Suites Imperiales se ha vendido como una continuación de *Menos que cero*, y desde luego que es así, en el sentido de que recupera a los mismos personajes veinticinco años después de la novela original; pero el tono de «aquí no pasa nada» (algo así como un *Jarama* a la americana) es sustituido ahora por una trama bastante compleja de amores, traiciones, prostitución, crimen, violencia y drogas, que atrapa al protagonista y aspira a atrapar al lector (y en mi caso lo consiguió). Si en *Lunar Park* Ellis ponía su estilo habitual al servicio de una historia de terror, esta vez, en *Suites imperiales*, utiliza un molde de novela negra en un Hollywood alucinado (como si *L.A. Confidential* la hubiera dirigido David Lynch) para volver a los temas de siempre: el sexo (¿el amor?), la violencia, los excesos y vicios de la juventud ya no tan joven.

La nueva novela de Bret Easton Ellis ha recibido críticas contradictorias: algunas extremadamente elogiosas, otras bastante destructivas. Creo que el problema es que, veinticinco años después, ni el estilo ni el contenido de la novela resulta impactante, novedoso o sorprendente, como sí pudo resultar cuando se publicó *Menos que cero*. Llevado al extremo en *American Psycho,* esa mezcla de despreocupación, humor y violencia explícita quizás ya no tiene nada que ofrecer desde el punto de vista formal; y lo que es peor, tampoco resulta significativo para describir nuestros tiempos, que ya no son, no pueden ser, los de la feliz autocomplacencia de los años 80.

Sea como sea, *Suites Imperiales* es una novela ágil, ácida, oscura y divertida al mismo tiempo, una digna continuación de la trayectoria de su autor, y sin duda una novela que veremos adaptada al cine dentro de muy poco tiempo. A lo mejor, hasta la dirige David Lynch...

Santiago Pérez Isasi

Saioa Olmo y Garikoitz Fraga
Vuelven las atracciones
Consonni, Bilbao, 2010

Estructurado en función del recorrido fantástico que seguían las visitas, en él se van mostrando un buen número de fotografías tomadas por los propios participantes, así como otras muchas imágenes de archivo. A esto se suman cuatro textos, de índole más teórica, que sitúan el proyecto en el marco de la llamada «exploración urbana» y reflexionan sobre la reveladora naturaleza de las ruinas contemporáneas. Este de la crisis es quizá un buen momento para pensar en lo que dicen de nosotros las ruinas que dejamos atrás: de nuestros sueños abandonados y nuestros anhelos insatisfechos. ¿Cuántas ruinas contemporáneas estaremos contemplando dentro de un año o de dos?

Jaime Cuenca Amigo

Craig Thompson
Habibi
Pantheon Books (Random House), Nueva York, 2011

Habibi es algo más que la historia de Zam y Dodola. *Habibi* es un exquisito experimento narrativo en el que el mundo moderno se mezcla con el antiguo (consiguiendo así una sensación de intemporalidad en la que todo es posible) y las historias narradas por la niña cobran tanta importancia como el argumento principal, consiguiendo un todo perfectamente hilado en que destaca el trabajo realizado por el autor para mostrar las conexiones entre la cultura musulmana y cristiana.

Izaskun Gracia

Ricardo Menéndez Salmón
El Corrector
Seix-Barral, Barcelona, 2009

No sé si esta será la primera novela sobre el 11-M, probablemente no; pero seguro que es una de las primeras. Narrada en primera persona por un corrector de textos, que en ese momento está trabajando con una traducción de *Los demonios* de Dostoievski, la novela se sitúa precisamente en aquella trágica mañana de marzo, y en los días de confusión, indignación y estupor que le siguieron. No es que *El corrector* sea una mala novela. Pero no se eleva más allá de lo obvio. Para quienes vivimos el 11-M a través de las radios y las televisiones, es un buen recordatorio; pero poco más.

S.P.I.

Y además, en Un libro al día...

Junot Díaz: *La increíble vida breve de Oscar Wao*; *Pasos* de Jerzy Kosinski; Miguel Noguera: *Ultraviolencia*; Shaun Tan: *La cosa perdida*; Bohumil Hrabal: *Las desventuras del viejo Werther*; *Gomorra* de Roberto Saviano; Ser jurado de un premio literario (experiencia personal); Jorge Semprún: *La escritura o la vida*, y mucho más ...

Síguenos en internet:
http://unlibroaldia.blogspot.com
O a través de *Facebook* o *Twitter*

3 hilabetean...
12.000tik gora sarrera zozketatu ditugu
...eta zu enteratu ere ez?
Eta baita ere, abantaila bereziak, sustapenak, deskontuak...
Beste ezer ez galtzeko, utzi ezazu zeure e-posta **BBKren** edozein **bulegotan**.
www.bbk.es

Más de 12.000 entradas sorteadas en sólo 3 meses...
¿...y tú sin enterarte?
Y también ventajas especiales, promociones, descuentos...
Para no perderte nada, déjanos **tu email** en cualquier **sucursal BBK**.
BBK26
BBK26+
Hemen gaitu-zu
Aquí nos tienes
bbk

Guggenheim BILBAO
ZUEN INDAR ETA
GOGOAREN ISLA GARA
SOMOS EL REFLEJO
DE VUESTRO ESFUERZO
E ILUSIÓN
Gracias
Eskerrik
Asko

BABESLE FUNDATZAILEAK - PATRONOS FUNDADORES

Eusko Jaurlaritza - Gobierno Vasco, Bizkaiko Foru Aldundia - Diputación Foral de Bizkaia, The Solomon R. Guggenheim Foundation

BABESLE ESTRATEGIKOAK - PATRONOS ESTRATÉGICOS

Bilbao Bizkaia Kutxa, Iberdrola, Fundación BBVA, ArcelorMittal

BABESLEAK - PATRONOS

Bilboko Udala - Ayuntamiento de Bilbao, Fundación Vizcaína Aguirre, Vocento - El Correo, ITP, Iberia, Euskaltel, Corporación IBV, Tubacex, Fundación Vodafone España, Petronor, Deia – Grupo Noticias, Mondragón, PwC, Banco Santander, Tubos Reunidos, Seguros Bilbao, Ipar Kutxa, Bolsa de Bilbao, Obra Social "la Caixa", Telefónica, EITB, Grupo Eulen, Naturgas energia, Metro Bilbao, Ferroser, Prosegur

ENPRESA ONGILEAK - EMPRESAS BENEFACTORAS

Fundación AXA, Grupo SPRI, Construcciones y Auxiliar de Ferrocarriles, Norbega S.A. / Fundación Coca-Cola España, IDOM Ingeniería y Consultoría, illycaffè, Bahía de Bizkaia, Athletic Club, Bizkaia Energía, Deloitte, Aceros Inoxidables Olarra, SURNE Seguros & Pensiones

HEDABIDE ONGILEAK - MEDIOS DE COMUNICACIÓN BENEFACTORES

Deia, Diario El Correo, Diario ABC, Diario Vasco, Diario Montañés, Diario La Rioja, Norte de Castilla, Punto Radio, Expansión, El Mundo, Cadena Ser, masdearte.com, Gara, Ronda Iberia - Excelente, Estrategia Empresarial, La Ría del Ocio

ENPRESA ELKARTUAK - EMPRESAS ASOCIADAS

Evizalde, Viviendas de Vizcaya, Productos de Fundición S.A., Cámara de Comercio de Bilbao, Cuatrecasas, Formica, Medical Dom, Vizcaína de Edificaciones, Cespa, Giroa, Previsora Bilbaina Seguros, Autoridad Portuaria de Bilbao, Sociedad Financiera y Minera S.A., Grupo Ormazabal, FAES Farma, abertis autopistas, Barceló Hotel Nervión, Parklex, Grupo Tamoin, Mapfre, Mutualia, IXO grupo, BNP Paribas España, Bodegas de los Herederos del Marqués de Riscal, Hotel Abando, Hotel Carlton, Hotel Spa Husa Jardines de Albia, Aurtenetxea S.A., Miróhotel, Tecnalia Corporación Tecnológica, Consorcio de Transportes de Bizkaia, Domecq Bodegas, Fundación GAIKER, Meliá Bilbao, Accenture, Gran Hotel Domine Bilbao, Lantegi Batuak, Unique, Fundación Cultural Banesto, Grupo Erhardt, Novotel Bilbao Exhibition Center, López de Heredia Viña Tondonia, Universidad de Deusto, Hotel Hesperia Bilbao, PQC, Grupo ULMA, AENA – Aeropuerto de Bilbao, Renfe, Pernod Ricard España, Grupo Erakus, Construcciones Navales del Norte, Montegrappa Italia, Best Western Hotel Conde Duque, TISA Congresos, DKV Seguros Médicos, Grupo DEINCO, Smurfit Kappa Nervión, Koala Rotulación, TECHNAL-Hydro Building Systems, P & G Salon Professional, Zurich Seguros, infinitC., Alte Leipziger Lebensversicherüng

125 Deusto
1886-2011

BBVA

Deusto